

Информационный бюллетень

органов местного самоуправления
Белохолуницкого муниципального района
Кировской области

№ 80 от 30.09.2014

СОДЕРЖАНИЕ:

I. Решения Белохолуницкой районной Думы от 24.09.2014	
О внесении изменений в решение Белохолуницкой районной Думы от 12.12.2013 № 229 «О бюджете муниципального образования Белохолуницкий муниципальный район Кировской области на 2014 год и плановый период 2015 и 2016 годов» № 277	4
О законодательной инициативе № 278	108
О внесении изменений в решение Белохолуницкой районной Думы от 28.02.2012 № 111 «Об утверждении Положения о проведении конкурса на замещение должности главы администрации Белохолуницкого муниципального района» № 279	112
О внесении изменений в решение Белохолуницкой районной Думы от 06.04.2011 № 7 «Об избрании постоянной депутатской комиссии по вопросам местного самоуправления, законности и правопорядка» № 280	114
О внесении изменений в решение Белохолуницкой районной Думы от 06.04.2011 № 5 «Об избрании постоянной депутатской комиссии по бюджету, финансам, экономической и инвестиционной политике» № 281	115
О присвоении звания «Почетный житель Белохолуницкого района» № 282	116
Постановления администрации района	
Об отмене постановления администрации Белохолуницкого муниципального района от 29.11.2012 № 1050 № 1125 от 18.12.2012	117
Об утверждении количественных показателей на оказание муниципальных услуг (выполнение работ) для планирования бюджетных ассигнований в разрезе главных распорядителей бюджетных средств по муниципальному образованию Белохолуницкий муниципальный район на 2015 год и плановый период 2016-2017 годов № 677 от 21.08.2014	118
О внесении изменений в постановление администрации Белохолуницкого муниципального района от 11.12.2013 № 1165 № 678 от 21.08.2014	123

О внесении изменений в постановление администрации Белохолуницкого муниципального района от 27.12.2013 № 1245 № 679 от 21.08.2014	131
О межведомственной комиссии для координации работ по временному социально-бытовому обустройству лиц, вынужденно покинувших территорию Украины и прибывших на территорию Белохолуницкого района Кировской области № 683 от 21.06.2014	136
Об утверждении Схемы размещения рекламных конструкций на территории Белохолуницкого муниципального района № 689 от 27.08.2014	139
О внесении изменений в постановление администрации Белохолуницкого муниципального района от 11.04.2013 № 373 № 697 от 01.09.2014	158
О внесении изменений в постановление администрации Белохолуницкого муниципального района от 20.08.2013 № 790 № 701 от 02.09.2014	160
О внесении изменений в постановление администрации Белохолуницкого муниципального района от 15.08.2014 № 658 № 730 от 10.09.2014	185
О плате, взимаемой с родителей (законных представителей) за присмотр и уход за детьми в муниципальных учреждениях Белохолуницкого района Кировской области, реализующих общеобразовательную программу дошкольного образования № 731 от 11.09.2014	187
О внесении изменений в постановление администрации Белохолуницкого муниципального района от 28.07.2014 № 613 № 733 от 11.09.2014	188
Об утверждении Порядка бесплатного предоставления гражданам, имеющим трех и более детей, земельных участков, находящихся на территории Белохолуницкого муниципального района № 735 от 11.09.2014	190
О внесении изменений в постановление администрации Белохолуницкого муниципального района от 24.12.2013 № 1221 № 763 от 29.09.2014	203
Об утверждении Методики расчета отдельных показателей для определения межбюджетных трансфертов на 2015 год и на плановый период 2016-2017 годов № 776 от 30.09.2014	204
Распоряжение администрации района	
О результатах проверки годового отчета об исполнении бюджета муниципального образования Белохолуницкий муниципальный район Кировской области за 2013 год № 178-р от 05.09.2014	214

Приказ управления финансов администрации района	
О внесении изменений в приказ управления финансов администрации Белохолуницкого муниципального района от 27.06.2013 № 34 «Об утверждении Порядка осуществления операций по обеспечению наличными деньгами органов местного самоуправления и находящихся в их ведении муниципальных учреждений» № 53 от 01.09.2014	219
О внесении изменений в приказ управления финансов администрации Белохолуницкого муниципального района от 30.12.2013 № 88 «Об утверждении Порядка составления и ведения кассового плана по бюджету Белохолуницкого муниципального района» № 54 от 01.09.2014	221
О внесении изменений в приказ управления финансов администрации Белохолуницкого муниципального района от 05.11.2013 № 60 № 55 от 23.09.2014	223
Проекты решений Белохолуницкой районной Думы	
Об утверждении местных нормативов градостроительного проектирования Белохолуницкого муниципального района Кировской области	225

**БЕЛОХОЛУНИЦКАЯ РАЙОННАЯ ДУМА
КИРОВСКОЙ ОБЛАСТИ**

РЕШЕНИЕ

24.09.2014

№ 277

г. Белая Холуница

**О внесении изменений в решение
Белохолуницкой районной Думы от 12.12.2013
№ 229 «О бюджете муниципального образования
Белохолуницкий муниципальный район Кировской области
на 2014 год и плановый период 2015 и 2016 годов»**

В соответствии с пунктом 6 статьи 18 Положения о бюджетном процессе в муниципальном образовании Белохолуницкий муниципальный район, утвержденного решением Белохолуницкой районной Думы от 25.10.2012 №153, Белохолуницкая районная Дума РЕШИЛА:

1. Внести в решение Белохолуницкой районной Думы от 12.12.2013 № 229 «О бюджете муниципального образования Белохолуницкий муниципальный район Кировской области на 2014 год и плановый период 2015 и 2016 годов» с внесенными в него изменениями от 26.03.2014 № 257, от 26.06.2014 № 270, от 30.07.2014 № 273 (далее – решение) следующие изменения:

1.1. В пункте 1 решения:

а) в подпункте 1 цифры «448 632,23» заменить цифрами «470 059,58»;

б) в подпункте 2 цифры «467 010,17» заменить цифрами «488 577,52»;

в) в подпункте 3 цифры «18 377,94» заменить цифрами «18 517,94».

1.2. В подпункте 1 пункта 12 решения цифры «15 229,5» заменить цифрами «15 469,5».

1.3. В подпункте 1 пункта 15 решения цифры «427,0» заменить цифрами «527,0».

1.4. В подпункте 4.1 пункта 23 решения цифры «25,5» заменить цифрами «0».

1.5. В подпункте 11 пункта 23 решения цифры «23 097,92» заменить цифрами «4 716,32».

1.3. В подпункте 12 пункта 23 решения цифры «713,26» заменить цифрами «1 414,17».

1.4. Пункт 23 решения дополнить подпунктом 19 следующего содержания:

«19) средства, передаваемые из резервного фонда администрации Белохолуницкого муниципального района Кировской области бюджету муниципального образования Белохолуницкое городское поселение на поставку оборудования с целью проведения аварийно-восстановительных работ на системе водоснабжения левосторонней части г. Белая Холуница в сумме 50,0 тыс. рублей».

1.5. Приложение 2 к решению изложить в новой редакции. Прилагается.

1.6. Приложение 6 к решению изложить в новой редакции. Прилагается.

1.7. Приложение 7 к решению изложить в новой редакции. Прилагается.

1.8. Приложение 8 к решению изложить в новой редакции. Прилагается.

1.9. Приложение 9 к решению изложить в новой редакции. Прилагается.

1.10. Приложение 10 к решению изложить в новой редакции. Прилагается.

1.11. Приложение 16 к решению изложить в новой редакции. Прилагается.

1.12. Приложение 28 к решению изложить в новой редакции. Прилагается.

1.13. Приложение 44 к решению изложить в новой редакции. Прилагается.

1.14. Приложение 46 к решению изложить в новой редакции. Прилагается.

2. Настоящее решение опубликовать в Информационном бюллетене органов местного самоуправления Белохолуницкого муниципального района Кировской области и на Информационном портале Белохолуницкого муниципального района Кировской области с электронным адресом в информационно-телекоммуникационной сети «Интернет» <http://www.bhregion.ru/>.

3. Настоящее решение вступает в силу со дня его принятия.

4. Контроль за выполнением настоящего решения возложить на постоянную депутатскую комиссию по бюджету, финансам, экономической и инвестиционной политики (Соболев В.В.).

Глава Белохолуницкого
муниципального района
Кировской области В.М. Князев

Приложение 2

к решению Белохолуницкой
районной Думы
от 24.09.2014 № 277

**Перечень
главных администраторов доходов бюджета муниципального
образования Белохолуницкий муниципальный район Кировской
области и закрепляемых за ними видов (подвидов) доходов бюдже-
та муниципального образования Белохолуницкий муниципальный
район Кировской области**

Код главного администратора	Код бюджетной классификации	Наименование главного администратора
902		Управление культуры Белохолуницкого района Кировской области
902	1 13 02995 05 0000 130	Прочие доходы от компенсации затрат бюджетов муниципальных районов
902	1 17 01050 05 0000 180	Невыясненные поступления, зачисляемые в бюджеты муниципальных районов
902	1 17 05050 05 0000 180	Прочие неналоговые доходы бюджетов муниципальных районов
902	2 02 02999 05 0010 151	Субсидии местным бюджетам из областного бюджета на софинансирование инвестиционных программ и проектов развития общественной инфраструктуры муниципальных образований – муниципальных районов, городских и сельских поселений в Кировской области
902	2 02 02999 05 0021 151	Субсидия на капитальный ремонт объектов культуры муниципальной собственности
902	2 02 02999 05 7000 151	Субсидии местным бюджетам на выравнивание бюджетной обеспеченности муниципальных образований области
902	2 02 03024 05 2100 151	Субвенции местным бюджетам из областного бюджета на выполнение отдельных государственных полномочий по выплате отдельным категориям специалистов, работающих в муниципальных учреждениях и проживающих в сельских населенных пунктах или поселках городского типа области, частичной компенсации расходов на оплату жилого помещения и коммунальных услуг в виде ежемесячной денежной выплаты

902	2 02 03024 05 2200 151	Субвенции местным бюджетам из областного бюджета на выполнение отдельных государственных полномочий по возмещению расходов, связанных с представлением руководителям, педагогическим работникам и иным специалистам (за исключением совместителей) муниципальных образовательных организаций, организаций для детей – сирот и детей, оставшихся без попечения родителей, работающим и проживающим в сельских населенных пунктах, поселках городского типа, меры социальной поддержки, установленной абзацем первым части 1 статьи 15 Закона Кировской области "Об образовании в Кировской области"
902	2 02 04025 05 0000 151	Межбюджетные трансферты, передаваемые бюджетам муниципальных районов на комплектование книжных фондов библиотек муниципальных образований
902	2 02 04041 05 0000 151	Межбюджетные трансферты, передаваемые бюджетам муниципальных районов, на подключение общедоступных библиотек Российской Федерации к сети Интернет и развитие системы библиотечного дела с учетом задачи расширения информационных технологий и оцифровки
902	2 02 04999 05 0000 151	Прочие межбюджетные трансферты, передаваемые бюджетам муниципальных районов
902	2 04 05099 05 0000 180	Прочие безвозмездные поступления от негосударственных организаций в бюджеты муниципальных районов
902	2 07 05020 05 0000 180	Поступления от денежных пожертвований, предоставляемых физическими лицами получателям средств бюджетов муниципальных районов
902	2 07 05030 05 0000 180	Прочие безвозмездные поступления в бюджеты муниципальных районов
902	2 18 05010 05 0000 151	Доходы бюджетов муниципальных районов от возврата остатков субсидий, субвенций и иных межбюджетных трансфертов, имеющих целевое назначение, прошлых лет из бюджетов поселений
902	2 19 05000 05 0000 151	Возврат остатков субсидий, субвенций и иных межбюджетных трансфертов, имеющих целевое назначение, прошлых лет из бюджетов муниципальных районов
903		Управление образования Белохолуницкого района
903	1 13 01995 05 0000 130	Прочие доходы от оказания платных услуг (работ) получателями средств бюджетов муниципальных районов
903	1 13 02995 05 0000 130	Прочие доходы от компенсации затрат бюджетов муниципальных районов
903	1 17 01050 05 0000 180	Невыясненные поступления, зачисляемые в бюджеты муниципальных районов
903	1 17 05050 05 0000 180	Прочие неналоговые доходы бюджетов муниципальных районов
903	2 02 02204 05 0000 151	Субсидии местным бюджетам на модернизацию региональных программ дошкольного образования

903	2 02 02999 05 0005 151	Субсидии местным бюджетам из областного бюджета на оплату стоимости питания детей в оздоровительных учреждениях с дневным пребыванием детей
903	2 02 02999 05 0012 151	Субсидии местным бюджетам из областного бюджета на модернизацию региональных систем дошкольного образования
903	2 02 02999 05 0022 151	Субсидия на реализацию областной целевой программы «Развитие физической культуры и спорта в Кировской области» на 2011-2013 годы
903	2 02 02999 05 0047 151	Субсидии бюджетам муниципальных районов на софинансирование расходных обязательств муниципальных районов на реализацию проектов по внедрению технологий по повышению эффективности потребления энергетических ресурсов на объектах собственности муниципальных районов
903	2 02 02999 05 0050 151	Субсидии из областного бюджета на представление грантов за лучшую постановку физкультурно-спортивной и воспитательной работы среди детско-юношеских спортивных школ области
903	2 02 02999 05 1900 151	Субсидия на реализацию мероприятий «Капитальный ремонт зданий и объектов муниципальных общеобразовательных учреждений»
903	2 02 02999 05 7000 151	Субсидии местным бюджетам на выравнивание бюджетной обеспеченности муниципальных образований области
903	2 02 03024 05 2200 151	Субвенции местным бюджетам из областного бюджета на выполнение отдельных государственных полномочий по возмещению расходов, связанных с представлением руководителям, педагогическим работникам и иным специалистам (за исключением совместителей) муниципальных образовательных организаций, организаций для детей – сирот и детей, оставшихся без попечения родителей, работающим и проживающим в сельских населенных пунктах, поселках городского типа, меры социальной поддержки, установленной абзацем первым части 1 статьи 15 Закона Кировской области "Об образовании в Кировской области"
903	2 02 03024 05 2300 151	Субвенции местным бюджетам из областного бюджета на выполнение отдельных государственных полномочий по социальному обслуживанию детей – сирот, детей, оставшихся без попечения родителей, детей, попавших в сложную жизненную ситуацию, в муниципальных детских домах и школах – интернатах для детей – сирот
903	2 02 03029 05 0000 151	Субвенции местным бюджетам муниципальных районов на компенсацию части родительской платы за содержание ребенка в муниципальных образовательных учреждениях, реализующих основную общеобразовательную программу дошкольного образования
903	2 02 03999 05 0100 151	Субвенции местным бюджетам на реализацию прав на получение общедоступного и бесплатного дошкольного, начального общего, основного общего, среднего общего и дополнительного образования в муниципальных общеобразовательных организациях

903	2 02 03999 05 0101 151	Субвенции местным бюджетам из областного бюджета на реализацию прав на получение общедоступного и бесплатного дошкольного образования в муниципальных дошкольных образовательных организациях
903	2 02 04999 05 0008 151	Иные межбюджетные трансферты местным бюджетам из областного бюджета на модернизацию региональных систем общего образования
903	2 02 04999 05 0009 151	Иные межбюджетные трансферты на повышение квалификации, профессиональную переподготовку руководителей и учителей общеобразовательных учреждений в рамках реализации проекта по модернизации системы общего образования
903	2 04 05099 05 0000 180	Прочие безвозмездные поступления от негосударственных организаций в бюджеты муниципальных районов
903	2 07 05020 05 0000 180	Поступления от денежных пожертвований, предоставляемых физическими лицами получателям средств бюджетов муниципальных районов
903	2 07 05030 05 0000 180	Прочие безвозмездные поступления в бюджеты муниципальных районов
903	2 19 05000 05 0000 151	Возврат остатков субсидий, субвенций и иных межбюджетных трансфертов, имеющих целевое назначение, прошлых лет из бюджетов муниципальных районов
912		Управление финансов администрации Белохолуницкого муниципального района Кировской области
912	1 13 02995 05 0000 130	Прочие доходы от компенсации затрат бюджетов муниципальных районов
912	1 16 23051 05 0000 140	Доходы от возмещения ущерба при возникновении страховых случаев по обязательному страхованию гражданской ответственности, когда выгодоприобретателями выступают получатели средств бюджетов муниципальных районов
912	1 17 01050 05 0000 180	Невыясненные поступления, зачисляемые в бюджеты муниципальных районов
912	1 17 05050 05 0000 180	Прочие неналоговые доходы бюджетов муниципальных районов
912	2 02 01001 05 0000 151	Дотации бюджетам муниципальных районов на выравнивание бюджетной обеспеченности
912	2 02 01003 05 0000 151	Дотация на поддержку мер по обеспечению сбалансированности местных бюджетов
912	2 02 01999 05 0000 151	Прочие дотации бюджетам муниципальных районов
912	2 02 02999 05 7000 151	Субсидии местным бюджетам на выравнивание бюджетной обеспеченности муниципальных образований области
912	2 02 02999 05 0010 151	Субсидия на софинансирование инвестиционных программ и проектов развития общественной инфраструктуры муниципальных образований в Кировской области

912	2 02 02999 05 1303 151	Субсидии на повышение квалификации специалистов по финансовой работе органов местного самоуправления
912	2 02 02999 05 1305 151	Субсидии на повышение квалификации лиц, замещающих муниципальные должности, и муниципальных служащих (в сфере закупок)
912	2 02 03015 05 0000 151	Субвенции бюджетам муниципальных районов на осуществление первичного воинского учета на территориях, где отсутствуют военные комиссариаты
912	2 02 03024 05 2400 151	Субвенции местным бюджетам из областного бюджета на выполнение государственных полномочий по созданию и деятельности в муниципальных образованиях административной (ых) комиссии (ий)
912	2 02 03024 05 2500 151	Субвенции местным бюджетам из областного бюджета на выполнение государственных полномочий Кировской области по расчету и предоставлению дотаций бюджетам поселений
912	2 02 04999 05 0000 151	Прочие межбюджетные трансферты, передаваемые бюджетам муниципальных районов
912	2 02 04999 05 0001 151	Межбюджетные трансферты, направленные на активизацию работы органов местного самоуправления городских и сельских поселений области по введению самообложения граждан по итогам 2013 года
912	2 08 05000 05 0000 180	Перечисления из бюджетов муниципальных районов (в бюджеты муниципальных районов) для осуществления возврата (зачета) излишне уплаченных или излишне взысканных сумм налогов, сборов и иных платежей, а также сумм процентов за несвоевременное осуществление такого возврата и процентов, начисленных на излишне взысканные суммы
912	2 08 05000 10 0000 180	Перечисления из бюджетов поселений (в бюджеты поселений) для осуществления возврата (зачета) излишне уплаченных или излишне взысканных сумм налогов, сборов и иных платежей, а также сумм процентов за несвоевременное осуществление такого возврата и процентов, начисленных на излишне взысканные суммы
912	2 18 05010 05 0000 151	Доходы бюджетов муниципальных районов от возврата остатков субсидий, субвенций и иных межбюджетных трансфертов, имеющих целевое назначение, прошлых лет из бюджетов поселений
912	2 19 05000 05 0000 151	Возврат остатков субсидий, субвенций и иных межбюджетных трансфертов, имеющих целевое назначение, прошлых лет из бюджетов муниципальных районов
936		Администрация Белохолуницкого муниципального района Кировской области
936	1 08 07150 01 0000 110	Государственная пошлина за выдачу разрешения на установку рекламной конструкции

936	1 11 01050 05 0000 120	Доходы в виде прибыли, приходящейся на доли в уставных (складочных) капиталах хозяйственных товариществ и обществ, или дивидендов по акциям, принадлежащим муниципальным районам
936	1 11 05013 10 0000 120	Доходы, получаемые в виде арендной платы за земельные участки, государственная собственность на которые не разграничена и которые расположены в границах поселений, а также средства от продажи права на заключение договоров аренды указанных земельных участков
936	1 11 05025 05 0000 120	Доходы, получаемые в виде арендной платы, а также средства от продажи права на заключение договоров аренды за земли, находящиеся в собственности муниципальных районов (за исключением земельных участков муниципальных бюджетных и автономных учреждений)
936	1 11 05035 05 0000 120	Доходы от сдачи в аренду имущества, находящегося в оперативном управлении органов управления муниципальных районов и созданных ими учреждений (за исключением имущества муниципальных бюджетных и автономных учреждений)
936	1 11 07015 05 0000 120	Доходы от перечисления части прибыли, остающейся после уплаты налогов и иных обязательных платежей муниципальных унитарных предприятий, созданных муниципальными районами
936	1 11 09045 05 0000 120	Прочие поступления от использования имущества, находящегося в собственности муниципальных районов (за исключением имущества муниципальных бюджетных и автономных учреждений, а также имущества муниципальных унитарных предприятий, в том числе казенных)
936	1 13 02995 05 0000 130	Прочие доходы от компенсации затрат бюджетов муниципальных районов
936	1 14 02053 05 0000 410	Доходы от реализации иного имущества, находящегося в собственности муниципальных районов (за исключением имущества муниципальных бюджетных и автономных учреждений, а также имущества муниципальных унитарных предприятий, в том числе казенных), в части реализации основных средств по указанному имуществу
936	1 14 06013 10 0000 430	Доходы от продажи земельных участков, государственная собственность на которые не разграничена и которые расположены в границах поселений
936	1 14 06025 05 0000 430	Доходы от продажи земельных участков, находящихся в собственности муниципальных районов (за исключением земельных участков муниципальных бюджетных и автономных учреждений)
936	1 16 46000 05 0000 140	Поступления сумм в возмещение ущерба в связи с нарушением исполнителем (подрядчиком) условий государственных контрактов или иных договоров, финансируемых за счет средств муниципальных дорожных фондов муниципальных районов, либо в связи с уклонением от заключения таких контрактов или иных договоров

936	1 16 90050 05 0000 140	Прочие поступления от денежных взысканий (штрафов) и иных сумм в возмещение ущерба, зачисляемые в бюджеты муниципальных районов
936	1 17 01050 05 0000 180	Невыясненные поступления, зачисляемые в бюджеты муниципальных районов
936	1 17 05050 05 0000 180	Прочие неналоговые доходы бюджетов муниципальных районов
936	2 02 02009 05 0000 151	Субсидии бюджетам муниципальных районов на государственную поддержку малого и среднего предпринимательства, включая крестьянские (фермерские) хозяйства
936	2 02 02021 05 0000 151	Субсидии бюджетам муниципальных районов на осуществление капитального ремонта гидротехнических сооружений, находящихся в муниципальной собственности, и бесхозяйных гидротехнических сооружений
936	2 02 02051 05 0000 151	Субсидии бюджетам муниципальных районов на реализацию федеральных целевых программ
936	2 02 02088 05 0001 151	Субсидии бюджетам муниципальных районов на обеспечение мероприятий по капитальному ремонту многоквартирных домов за счет средств, поступивших от государственной корпорации - Фонда содействия реформированию жилищно – коммунального хозяйства
936	2 02 02088 05 0002 151	Субсидии бюджетам муниципальных районов на обеспечение мероприятий по переселению граждан из аварийного жилищного фонда за счет средств, поступивших от государственной корпорации - Фонда содействия реформированию жилищно – коммунального хозяйства
936	2 02 02089 05 0002 151	Субсидии бюджетам муниципальных районов на обеспечение мероприятий по переселению граждан из аварийного жилищного фонда за счет средств бюджетов
936	2 02 02216 05 0000 151	Субсидии бюджетам на осуществление дорожной деятельности в отношении автомобильных дорог общего пользования, а также капитального ремонта и ремонта дворовых территорий многоквартирных домов, проездов к дворовым территориям многоквартирных домов населенных пунктов
936	2 02 02999 05 0009 151	Субсидии учреждениям – победителям конкурса областных государственных и муниципальных бюджетных учреждений, которым присуждены гранты Правительства Кировской области для реализации социально значимых проектов (программ)
936	2 02 02999 05 0011 151	Субсидии на реализацию инвестиционных проектов по модернизации объектов коммунальной инфраструктуры (Областная целевая программа «Комплексная программа модернизации и реформирования жилищно-коммунального хозяйства Кировской области» на 2012-2015 годы)
936	2 02 02999 05 0017 151	Субсидии на софинансирование расходных обязательств на предоставление социальных выплат молодым семьям на приобретение жилого помещения, в том числе эконом – класса, или строительство индивидуального жилого дома, в том числе эконом – класса

936	2 02 02999 05 0019 151	Субсидия на реализацию мероприятий по проведению капитального ремонта и (или) реконструкцию многоквартирных домов
936	2 02 02999 05 0020 151	Субсидия на реализацию мероприятий областной целевой программы «Поддержка и развитие малого и среднего предпринимательства в Кировской области» на 2010-2014 годы
936	2 02 02999 05 0048 151	Субсидии на выполнение работ по реконструкции региональной системы оповещения населения Кировской области в 2014-2015 годах
936	2 02 02999 05 0049 151	Субсидии из областного бюджета за разработку и (или) реализацию проектов в сфере внутреннего туризма
936	2 02 02999 05 1302 151	Субсидии на повышение уровня подготовки лиц, замещающих муниципальные должности, и муниципальных служащих по основным вопросам деятельности органов местного самоуправления
936	2 02 02999 05 1304 151	Субсидии на повышение уровня подготовки лиц, замещающих муниципальные должности, муниципальных служащих по вопросам жилищно – коммунального хозяйства
936	2 02 02999 05 1305 151	Субсидии на повышение квалификации лиц, замещающих муниципальные должности, и муниципальных служащих органов местного самоуправления (в сфере размещения заказов)
936	2 02 02999 05 1500 151	Субсидия на реализацию государственной программы Кировской области «Охрана окружающей среды, воспроизводство и использование природных ресурсов»
936	2 02 02999 05 7000 151	Субсидии местным бюджетам на выравнивание бюджетной обеспеченности муниципальных образований области
936	2 02 03007 05 0000 151	Субвенции бюджетам муниципальных районов на составление (изменение) списков кандидатов в присяжные заседатели федеральных судов общей юрисдикции в Российской Федерации
936	2 02 03022 05 0000 151	Субвенции бюджетам муниципальных районов на предоставление гражданам субсидий на оплату жилого помещения и коммунальных услуг
936	2 02 03024 05 1500 151	Субвенции местным бюджетам из областного бюджета на выполнение отдельных государственных полномочий по созданию в муниципальных районах, городских округах комиссий по делам несовершеннолетних и защите их прав и организации деятельности в сфере профилактики безнадзорности и правонарушений несовершеннолетних, включая административную юрисдикцию

936	2 02 03024 05 1600 151	Субвенции местным бюджетам из областного бюджета на осуществление отдельных государственных полномочий по хранению и комплектованию муниципальных архивов документами Архивного фонда Российской Федерации и другими архивными документами, относящимися к государственной собственности области и находящимися на территориях муниципальных образований; государственному учету документов Архивного фонда Российской Федерации и других архивных документов, относящихся к государственной собственности области и находящихся на территориях муниципальных образований; оказанию государственных услуг по использованию документов Архивного фонда Российской Федерации и других архивных документов, относящихся к государственной собственности области, временно хранящихся в муниципальных архивах
936	2 02 03024 05 2400 151	Субвенции местным бюджетам из областного бюджета на выполнение государственных полномочий по созданию и деятельности в муниципальных образованиях административной (ых) комиссии (ий)
936	2 02 03024 05 2600 151	Субвенции местным бюджетам из областного бюджета на выполнение отдельных государственных полномочий по осуществлению деятельности по опеке и попечительству
936	2 02 03027 05 0000 151	Субвенции бюджетам муниципальных районов на содержание ребенка в семье опекуна и приемной семье, а также вознаграждение, причитающееся приемному родителю
936	2 02 03119 05 0000 151	Субвенции бюджетам муниципальных районов на предоставление жилых помещений детям-сиротам и детям, оставшимся без попечения родителей, лицам из их числа по договорам найма специализированных жилых помещений
936	2 02 04999 05 0000 151	Прочие межбюджетные трансферты, передаваемые бюджетам муниципальных районов
936	2 02 04999 05 0012 151	Иные межбюджетные трансферты на осуществление полномочий в сфере архитектуры и градостроительной деятельности
936	2 07 05010 05 0000 180	Безвозмездные поступления от физических и юридических лиц на финансовое обеспечение дорожной деятельности, в том числе добровольных пожертвований, в отношении автомобильных дорог общего пользования местного значения муниципальных районов
936	2 07 05020 05 0000 180	Поступления от денежных пожертвований, предоставляемых физическими лицами получателям средств бюджетов муниципальных районов
936	2 07 05030 05 0000 180	Прочие безвозмездные поступления в бюджеты муниципальных районов
936	2 18 05010 05 0000 151	Доходы бюджетов муниципальных районов от возврата остатков субсидий, субвенций и иных межбюджетных трансфертов, имеющих целевое назначение, прошлых лет из бюджетов поселений

936	2 19 05000 05 0000 151	Возврат остатков субсидий, субвенций и иных межбюджетных трансфертов, имеющих целевое назначение, прошлых лет из бюджетов муниципальных районов
943		Белохолуницкая районная Дума
943	1 17 01050 05 0000 180	Невыясненные поступления, зачисляемые в бюджеты муниципальных районов
943	1 17 05050 05 0000 180	Прочие неналоговые доходы бюджетов муниципальных районов
943	2 02 02999 05 7000 151	Субсидии местным бюджетам на выравнивание бюджетной обеспеченности муниципальных образований области
943	2 19 05000 05 0000 151	Возврат остатков субсидий, субвенций и иных межбюджетных трансфертов, имеющих целевое назначение, прошлых лет из бюджетов муниципальных районов
955		Управление сельского хозяйства Белохолуницкого района Кировской области
955	1 13 02995 05 0000 130	Прочие доходы от компенсации затрат бюджетов муниципальных районов
955	1 17 01050 05 0000 180	Невыясненные поступления, зачисляемые в бюджеты муниципальных районов
955	1 17 05050 05 0000 180	Прочие неналоговые доходы бюджетов муниципальных районов
955	2 02 02999 05 1400 151	Субсидии на выделение земельных участков из земель сельскохозяйственного назначения в счет невостребованных земельных долей и (или) земельных долей, от права собственности на которые граждане отказались
955	2 02 03024 05 1700 151	Субвенции местным бюджетам из областного бюджета на осуществление отдельных государственных полномочий области по поддержке сельскохозяйственного производства, за исключением реализации мероприятий, предусмотренных федеральными целевыми программами
955	2 02 03024 05 2700 151	Субвенции местным бюджетам из областного бюджета на осуществление отдельных государственных полномочий по защите населения от болезней, общих для человека и животных, в части организации и содержания в соответствии с требованиями действующего ветеринарного законодательства Российской Федерации скотомогильников (биотермических ям) на территории муниципального района
955	2 02 03098 05 0000 151	Субвенции бюджетам муниципальных районов на возмещение части процентной ставки по краткосрочным кредитам (займам) на развитие растениеводства, переработки и реализации продукции растениеводства

955	2 02 03099 05 0000 151	Субвенции бюджетам муниципальных районов на возмещение части процентной ставки по инвестиционным кредитам (займам) на развитие растениеводства, переработки и развития инфраструктуры и логистического обеспечения рынков продукции растениеводства
955	2 02 03107 05 0000 151	Субвенции бюджетам муниципальных районов на возмещение части процентной ставки по краткосрочным кредитам (займам) на развитие животноводства, переработки и реализации продукции животноводства
955	2 02 03108 05 0000 151	Субвенции бюджетам муниципальных районов на возмещение части процентной ставки по инвестиционным кредитам (займам) на развитие животноводства, переработки и развития инфраструктуры и логистического обеспечения рынков продукции животноводства
955	2 02 03115 05 0000 151	Субвенции бюджетам муниципальных районов на возмещение части процентной ставки по долгосрочным, среднесрочным и краткосрочным кредитам, взятым малыми формами хозяйствования
955	2 02 04999 05 0003 151	Иные межбюджетные трансферты местным бюджетам на улучшение жилищных условий граждан Российской Федерации, проживающих в сельской местности, в том числе молодых семей и молодых специалистов
955	2 19 05000 05 0000 151	Возврат остатков субсидий, субвенций и иных межбюджетных трансфертов, имеющих целевое назначение, прошлых лет, из бюджетов муниципальных районов

Приложение 6
к решению Белохолуницкой
районной Думы
от 24.09.2014 №277

Прогнозируемые объемы поступления доходов бюджета муниципального образования Белохолуницкий муниципальный район Кировской области по налоговым и неналоговым доходам, безвозмездным поступлениям по подстатьям классификации доходов бюджетов на 2014 год

Код бюджетной классификации	Наименование дохода	Сумма (тыс. рублей)
000 1 00 00000 00 0000 000	НАЛОГОВЫЕ И НЕНАЛОГОВЫЕ ДОХОДЫ	78538,94
000 1 01 00000 00 0000 000	НАЛОГИ НА ПРИБЫЛЬ, ДОХОДЫ	23346,50
000 1 01 02000 01 0000 110	Налог на доходы физических лиц	23346,50
182 1 01 02010 01 0000 110	Налог на доходы физических лиц с доходов, источником которых является налоговый агент, за исключение доходов, в отношении которых исчисление и уплата налога осуществляются в соответствии со статьями 227, 227.1 и 228 Налогового кодекса Российской Федерации	22944,60
182 1 01 02020 01 0000 110	Налог на доходы физических лиц с доходов, полученных от осуществления деятельности физическими лицами, зарегистрированными в качестве индивидуальных предпринимателей, нотариусов, занимающихся частной практикой, адвокатов, учредивших адвокатские кабинеты и других лиц, занимающихся частной практикой в соответствии со статьей 227 Налогового кодекса Российской Федерации	239,20
182 1 01 02030 01 0000 110	Налог на доходы физических лиц с доходов, полученных физическими лицами в соответствии со статьей 228 Налогового кодекса Российской Федерации	155,20
182 1 01 02040 01 0000 110	Налог на доходы с физических лиц в виде фиксированных авансовых платежей с доходов, полученных физическими лицами, являющимися иностранными гражданами, осуществляющими трудовую деятельность по найму у физических лиц на основании патента в соответствии со статьей 227.1 Налогового кодекса Российской Федерации	7,50

000 1 03 00000 00 0000 000	НАЛОГИ НА ТОВАРЫ (РАБОТЫ, УСЛУГИ), РЕАЛИЗУЕМЫЕ НА ТЕРРИТОРИИ РОССИЙСКОЙ ФЕДЕРАЦИИ	3279,80
000 1 03 02000 01 0000 110	Акцизы по подакцизным товарам (продукции), производимым на территории Российской Федерации	3279,80
100 1 03 02230 01 0000 110	Доходы от уплаты акцизов на дизельное топливо, подлежащие распределению между бюджетами субъектов Российской Федерации и местными бюджетами с учетом установленных дифференцированных нормативов отчислений в местные бюджеты	1390,60
100 1 03 02240 01 0000 110	Доходы от уплаты акцизов на моторные масла для дизельных и (или) карбюраторных двигателей, подлежащие распределению между бюджетами субъектов Российской Федерации и местными бюджетами с учетом установленных дифференцированных нормативов отчислений в местные бюджеты	23,00
100 1 03 02250 01 0000 110	Доходы от уплаты акцизов на автомобильный бензин, подлежащие распределению между бюджетами субъектов Российской Федерации и местными бюджетами с учетом установленных дифференцированных нормативов отчислений в местные бюджеты	1774,40
100 1 03 02260 01 0000 110	Доходы от уплаты акцизов на прямогонный бензин, подлежащие распределению между бюджетами субъектов Российской Федерации и местными бюджетами с учетом установленных дифференцированных нормативов отчислений в местные бюджеты	91,80
000 1 05 00000 00 0000 000	НАЛОГИ НА СОВОКУПНЫЙ ДОХОД	27854,90
000 1 05 01000 00 0000 110	Налог, взимаемый в связи с применением упрощенной системы налогообложения	18660,90
000 1 05 01010 01 0000 110	Налог, взимаемый с налогоплательщиков, выбравших в качестве объекта налогообложения доходы	8752,30
182 1 05 01011 01 0000 110	Налог, взимаемый с налогоплательщиков, выбравших в качестве объекта налогообложения доходы	8742,30
182 1 05 01012 01 0000 110	Налог, взимаемый с налогоплательщиков, выбравших в качестве объекта налогообложения доходы (за налоговые периоды, истекшие до 1 января 2011 года)	10,00
000 1 05 01020 01 0000 110	Налог, взимаемый с налогоплательщиков, выбравших в качестве объекта налогообложения доходы, уменьшенные на величину расходов	9908,60
182 1 05 01021 01 0000 110	Налог, взимаемый с налогоплательщиков, выбравших в качестве объекта налогообложения доходы, уменьшенные на величину расходов	9878,60

182 1 05 01022 01 0000 110	Налог, взимаемый с налогоплательщиков, выбравших в качестве объекта налогообложения доходы, уменьшенные на величину расходов (за налоговые периоды, истекшие до 1 января 2011 года)	30,00
000 1 05 02000 02 0000 110	Единый налог на вмененный доход для отдельных видов деятельности	8967,90
182 1 05 02010 02 0000 110	Единый налог на вмененный доход для отдельных видов деятельности	8957,90
182 1 05 02020 02 0000 110	Единый налог на вмененный доход для отдельных видов деятельности (за налоговые периоды, истекшие до 1 января 2011 года)	10,00
000 1 05 03000 01 0000 110	Единый сельскохозяйственный налог	3,50
182 1 05 03010 01 0000 110	Единый сельскохозяйственный налог	3,48
182 1 05 03020 01 0000 110	Единый сельскохозяйственный налог (за налоговые периоды, истекшие до 1 января 2011 года)	0,02
000 1 05 04000 02 0000 110	Налог, взимаемый в связи с применением патентной системы налогообложения	222,60
182 1 05 04020 02 0000 110	Налог, взимаемый в связи с применением патентной системы налогообложения, зачисляемый в бюджеты муниципальных районов	222,60
000 1 06 00000 00 0000 000	НАЛОГИ НА ИМУЩЕСТВО	2495,00
000 1 06 02000 02 0000 110	Налог на имущество организаций	2495,00
182 1 06 02010 02 0000 110	Налог на имущество организаций по имуществу, не входящему в Единую систему газоснабжения	2495,00
000 1 08 00000 00 0000 000	ГОСУДАРСТВЕННАЯ ПОШЛИНА	1024,00
000 1 08 03000 01 0000 110	Государственная пошлина по делам, рассматриваемым в судах общей юрисдикции, мировыми судьями	1024,00
182 1 08 03010 01 0000 110	Государственная пошлина по делам, рассматриваемым в судах общей юрисдикции, мировыми судьями (за исключением Верховного Суда Российской Федерации)	1024,00
000 1 11 00000 00 0000 000	ДОХОДЫ ОТ ИСПОЛЬЗОВАНИЯ ИМУЩЕСТВА, НАХОДЯЩЕГОСЯ В ГОСУДАРСТВЕННОЙ И МУНИЦИПАЛЬНОЙ СОБСТВЕННОСТИ	5502,70
000 1 11 05000 00 0000 120	Доходы, получаемые в виде арендной либо иной платы за передачу в возмездное пользование государственного и муниципального имущества (за исключением имущества бюджетных и автономных учреждений, а также имущества государственных и муниципальных унитарных предприятий, в том числе казенных)	5499,70
000 1 11 05010 00 0000 120	Доходы, получаемые в виде арендной платы за земельные участки, государственная собственность на которые не разграничена, а также средства от продажи права на заключение договоров аренды указанных земельных участков	3392,50

936 1 11 05013 10 0000 120	Доходы, получаемые в виде арендной платы за земельные участки, государственная собственность на которые не разграничена и которые расположены в границах поселений, а также средства от продажи права на заключение договоров аренды указанных земельных участков	408,50
980 1 11 05013 10 0000 120	Доходы, получаемые в виде арендной платы за земельные участки, государственная собственность на которые не разграничена и которые расположены в границах поселений, а также средства от продажи права на заключение договоров аренды указанных земельных участков	2984,00
000 1 11 05020 00 0000 120	Доходы, получаемые в виде арендной платы за земли после разграничения государственной собственности на землю, а также средства от продажи права на заключение договоров аренды указанных земельных участков (за исключением земельных участков бюджетных и автономных учреждений)	7,20
936 1 11 05025 05 0000 120	Доходы, получаемые в виде арендной платы, а также средства от продажи права на заключение договоров аренды за земли, находящиеся в собственности муниципальных районов (за исключением земельных участков муниципальных бюджетных и автономных учреждений)	7,20
000 1 11 05030 00 0000 120	Доходы от сдачи в аренду имущества, находящегося в оперативном управлении органов государственной власти, органов местного самоуправления, государственных внебюджетных фондов и созданных ими учреждений (за исключением имущества бюджетных и автономных учреждений)	2100,00
936 1 11 05035 05 0000 120	Доходы от сдачи в аренду имущества, находящегося в оперативном управлении органов управления муниципальных районов и созданных ими учреждений (за исключением имущества муниципальных бюджетных и автономных учреждений)	2100,00
000 1 11 07000 00 0000 120	Платежи от государственных и муниципальных унитарных предприятий	3,00
000 1 11 07015 05 0000 120	Доходы от перечисления части прибыли, остающейся после уплаты налогов и иных обязательных платежей муниципальных унитарных предприятий, созданных муниципальными районами	3,00
936 1 11 07015 05 0000 120	Доходы от перечисления части прибыли, остающейся после уплаты налогов и иных обязательных платежей муниципальных унитарных предприятий, созданных муниципальными районами	3,00

000 1 12 00000 00 0000 000	ПЛАТЕЖИ ПРИ ПОЛЬЗОВАНИИ ПРИРОДНЫМИ РЕСУРСАМИ	579,90
000 1 12 01000 01 0000 120	Плата за негативное воздействие на окружающую среду	579,90
048 1 12 01010 01 0000 120	Плата за выбросы загрязняющих веществ в атмосферный воздух стационарными объектами	86,50
048 1 12 01020 01 0000 120	Плата за выбросы загрязняющих веществ в атмосферный воздух передвижными объектами	5,40
048 1 12 01030 01 0000 120	Плата за сбросы загрязняющих веществ в водные объекты	234,70
048 1 12 01040 01 0000 120	Плата за размещение отходов производства и потребления	253,30
000 1 13 00000 00 0000 000	ДОХОДЫ ОТ ОКАЗАНИЯ ПЛАТНЫХ УСЛУГ (РАБОТ) И КОМПЕНСАЦИИ ЗАТРАТ ГОСУДАРСТВА	10404,03
000 1 13 01000 00 0000 130	Доходы от оказания платных услуг (работ)	10267,74
000 1 13 01990 00 0000 130	Прочие доходы от оказания платных услуг (работ)	10267,74
903 1 13 01995 05 0000 130	Прочие доходы от оказания платных услуг (работ) получателями средств бюджетов муниципальных районов	10267,74
000 1 13 02000 00 0000 130	Доходы от компенсации затрат государства	136,29
000 1 13 02990 00 0000 130	Прочие доходы от компенсации затрат государства	136,29
902 1 13 02995 05 0000 130	Прочие доходы от компенсации затрат бюджетов муниципальных районов	6,29
903 1 13 02995 05 0000 130	Прочие доходы от компенсации затрат бюджетов муниципальных районов	120,00
936 1 13 02995 05 0000 130	Прочие доходы от компенсации затрат бюджетов муниципальных районов	10,00
000 1 14 00000 00 0000 000	ДОХОДЫ ОТ ПРОДАЖИ МАТЕРИАЛЬНЫХ И НЕМАТЕРИАЛЬНЫХ АКТИВОВ	3000,00
000 1 14 02000 00 0000 000	Доходы от реализации имущества, находящегося в государственной и муниципальной собственности (за исключением имущества бюджетных и автономных учреждений, а также имущества государственных и муниципальных унитарных предприятий, в том числе казенных)	2400,00
000 1 14 02050 05 0000 410	Доходы от реализации имущества, находящегося в собственности муниципальных районов (за исключением имущества муниципальных бюджетных и автономных учреждений, а также имущества муниципальных унитарных предприятий, в том числе казенных), в части реализации основных средств по указанному имуществу	2400,00

936 1 14 02053 05 0000 410	Доходы от реализации иного имущества, находящегося в собственности муниципальных районов (за исключением имущества муниципальных бюджетных и автономных учреждений, а также имущества муниципальных унитарных предприятий, в том числе казенных), в части реализации основных средств по указанному имуществу	2400,00
000 1 14 06000 00 0000 430	Доходы от продажи земельных участков, находящихся в государственной и муниципальной собственности (за исключением земельных участков бюджетных и автономных учреждений)	600,00
000 1 14 06010 00 0000 430	Доходы от продажи земельных участков, государственная собственность на которые не разграничена	600,00
980 1 14 06013 10 0000 430	Доходы от продажи земельных участков, государственная собственность на которые не разграничена и которые расположены в границах поселений	600,00
000 1 16 00000 00 0000 000	ШТРАФЫ, САНКЦИИ, ВОЗМЕЩЕНИЕ УЩЕРБА	1047,11
000 1 16 03000 00 0000 140	Денежные взыскания (штрафы) за нарушение законодательства о налогах и сборах	4,30
182 1 16 03010 01 0000 140	Денежные взыскания (штрафы) за нарушение законодательства о налогах и сборах, предусмотренные статьями 116,118, статьей 119.1, пунктами 1 и 2 статьи 120, статьями 125,126,128,129, 129.1,132,133,134,135,135.1 Налогового кодекса Российской Федерации	2,50
182 1 16 03030 01 0000 140	Денежные взыскания (штрафы) за административные правонарушения в области налогов и сборов, предусмотренные Кодексом Российской Федерации об административных правонарушениях	1,80
182 1 16 06000 01 0000 140	Денежные взыскания (штрафы) за нарушение законодательства о применении контрольно-кассовой техники при осуществлении наличных денежных расчетов и (или) расчетов с использованием платежных карт	10,00
000 1 16 08000 01 0000 140	Денежные взыскания (штрафы) за административные правонарушения в области государственного регулирования производства и оборота этилового спирта, алкогольной, спиртосодержащей и табачной продукции	10,61
188 1 16 08010 01 0000 140	Денежные взыскания (штрафы) за административные правонарушения в области государственного регулирования производства и оборота этилового спирта, алкогольной, спиртосодержащей продукции	10,61

000 1 16 25000 00 0000 140	Денежные взыскания (штрафы) за нарушение законодательства Российской Федерации о недрах, об особо охраняемых природных территориях, об охране и использовании животного мира, об экологической экспертизе, в области охраны окружающей среды, о рыболовстве и сохранении водных биологических ресурсов, земельного законодательства, лесного законодательства, водного законодательства	421,40
048 1 16 25010 01 0000 140	Денежные взыскания (штрафы) за нарушение законодательства Российской Федерации о недрах	178,00
048 1 16 25050 01 0000 140	Денежные взыскания (штрафы) за нарушение законодательства в области охраны окружающей среды	53,00
810 1 16 25050 01 0000 140	Денежные взыскания (штрафы) за нарушение законодательства в области охраны окружающей среды	190,40
000 1 16 28000 01 0000 140	Денежные взыскания (штрафы) за нарушение законодательства в области обеспечения санитарно-эпидемиологического благополучия человека и законодательства в сфере защиты прав потребителей	45,00
141 1 16 28000 01 0000 140	Денежные взыскания (штрафы) за нарушение законодательства в области обеспечения санитарно-эпидемиологического благополучия человека и законодательства в сфере защиты прав потребителей	45,00
000 1 16 30000 01 0000 140	Денежные взыскания (штрафы) за правонарушения в области дорожного движения	3,50
106 1 16 30030 01 0000 140	Прочие денежные взыскания (штрафы) за правонарушения в области дорожного движения	3,50
000 1 16 35000 00 0000 140	Суммы по искам о возмещении вреда, причиненного окружающей среде	25,00
860 1 16 35030 05 0000 140	Суммы по искам о возмещении вреда, причиненного окружающей среде, подлежащие зачислению в бюджеты муниципальных районов	25,00
000 1 16 46000 00 0000 140	Поступления сумм в возмещение ущерба в связи с нарушением исполнителем (подрядчиком) условий государственных контрактов или иных договоров, финансируемых за счет средств дорожных фондов, либо в связи с уклонением от заключения таких контрактов или иных договоров	5,47
936 1 16 46000 05 0000 140	Поступления сумм в возмещение ущерба в связи с нарушением исполнителем (подрядчиком) условий государственных контрактов или иных договоров, финансируемых за счет средств муниципальных дорожных фондов муниципальных районов, либо в связи с уклонением от заключения таких контрактов или иных договоров	5,47

000 1 16 90000 00 0000 140	Прочие поступления от денежных взысканий (штрафов) и иных сумм в возмещение ущерба	521,83
141 1 16 90050 05 0000 140	Прочие поступления от денежных взысканий (штрафов) и иных сумм в возмещение ущерба, зачисляемые в бюджеты муниципальных районов	10,00
177 1 16 90050 05 0000 140	Прочие поступления от денежных взысканий (штрафов) и иных сумм в возмещение ущерба, зачисляемые в бюджеты муниципальных районов	10,00
188 1 16 90050 05 0000 140	Прочие поступления от денежных взысканий (штрафов) и иных сумм в возмещение ущерба, зачисляемые в бюджеты муниципальных районов	121,00
192 1 16 90050 05 0000 140	Прочие поступления от денежных взысканий (штрафов) и иных сумм в возмещение ущерба, зачисляемые в бюджеты муниципальных районов	150,00
811 1 16 90050 05 0000 140	Прочие поступления от денежных взысканий (штрафов) и иных сумм в возмещение ущерба, зачисляемые в бюджеты муниципальных районов	173,43
814 1 16 90050 05 0000 140	Прочие поступления от денежных взысканий (штрафов) и иных сумм в возмещение ущерба, зачисляемые в бюджеты муниципальных районов	1,00
936 1 16 90050 05 0000 140	Прочие поступления от денежных взысканий (штрафов) и иных сумм в возмещение ущерба, зачисляемые в бюджеты муниципальных районов	56,40
000 1 17 00000 00 0000 000	ПРОЧИЕ НЕНАЛОГОВЫЕ ДОХОДЫ	5,00
000 1 17 05000 00 0000 180	Прочие неналоговые доходы	5,00
903 1 17 05050 05 0000 180	Прочие неналоговые доходы бюджетов муниципальных районов	5,00
000 2 00 00000 00 0000 000	БЕЗВОЗМЕЗДНЫЕ ПОСТУПЛЕНИЯ	391520,64
000 2 02 00000 00 0000 000	Безвозмездные поступления от других бюджетов бюджетной системы Российской Федерации	389103,95
000 2 02 01000 00 0000 151	Дотации бюджетам субъектов Российской Федерации и муниципальных образований	64919,00
000 2 02 01001 00 0000 151	Дотации на выравнивание бюджетной обеспеченности	45319,00
912 2 02 01001 05 0000 151	Дотации бюджетам муниципальных районов на выравнивание бюджетной обеспеченности	45319,00
000 2 02 01003 00 0000 151	Дотации бюджетам на поддержку мер по обеспечению сбалансированности бюджетов	19600,00
912 2 02 01003 05 0000 151	Дотации бюджетам муниципальных районов на поддержку мер по обеспечению сбалансированности бюджетов	19600,00

000 2 02 02000 00 0000 151	Субсидии бюджетам бюджетной системы Российской Федерации (межбюджетные субсидии)	155420,58
000 2 02 02009 00 0000 151	Субсидии бюджетам на государственную поддержку малого и среднего предпринимательства, включая крестьянские (фермерские) хозяйства	14464,80
936 2 02 02009 05 0000 151	Субсидии бюджетам муниципальных районов на государственную поддержку малого и среднего предпринимательства, включая крестьянские (фермерские) хозяйства	14464,80
000 2 02 02088 00 0000 151	Субсидии бюджетам муниципальных образований на обеспечение мероприятий по капитальному ремонту многоквартирных домов, переселению граждан из аварийного жилищного фонда и модернизации систем коммунальной инфраструктуры за счет средств, поступивших от государственной корпорации - Фонда содействия реформированию жилищно-коммунального хозяйства	3397,67
000 2 02 02088 05 0000 151	Субсидии бюджетам муниципальных районов на обеспечение мероприятий по капитальному ремонту многоквартирных домов, переселению граждан из аварийного жилищного фонда и модернизации систем коммунальной инфраструктуры за счет средств, поступивших от государственной корпорации - Фонда содействия реформированию жилищно-коммунального хозяйства	3397,67
936 2 02 02088 05 0002 151	Субсидии бюджетам муниципальных районов на обеспечение мероприятий по переселению граждан из аварийного жилищного фонда за счет средств, поступивших от государственной корпорации - Фонда содействия реформированию жилищно-коммунального хозяйства	3397,67
000 2 02 02089 00 0000 151	Субсидии бюджетам муниципальных образований на обеспечение мероприятий по капитальному ремонту многоквартирных домов, переселению граждан из аварийного жилищного фонда и модернизации систем коммунальной инфраструктуры за счет средств бюджетов	1318,65
000 2 02 02089 05 0000 151	Субсидии бюджетам муниципальных районов на обеспечение мероприятий по капитальному ремонту многоквартирных домов, переселению граждан из аварийного жилищного фонда и модернизации систем коммунальной инфраструктуры за счет средств бюджетов	1318,65
936 2 02 02089 05 0002 151	Субсидии бюджетам муниципальных районов на обеспечение мероприятий по переселению граждан из аварийного жилищного фонда за счет средств бюджетов	1318,65

000 2 02 02204 00 0000 151	Субсидии бюджетам на модернизацию региональных систем дошкольного образования	8000,00
903 2 02 02204 05 0000 151	Субсидии бюджетам на модернизацию региональных систем дошкольного образования	8000,00
000 2 02 02216 00 0000 151	Субсидии бюджетам на осуществление дорожной деятельности в отношении автомобильных дорог общего пользования, а также капитального ремонта и ремонта дворовых территорий многоквартирных домов, проездов к дворовым территориям многоквартирных домов населенных пунктов	26843,00
936 2 02 02216 05 0000 151	Субсидии бюджетам муниципальных районов на осуществление дорожной деятельности в отношении автомобильных дорог общего пользования, а также капитального ремонта и ремонта дворовых территорий многоквартирных домов, проездов к дворовым территориям многоквартирных домов населенных пунктов	26843,00
000 2 02 02999 00 0000 151	Прочие субсидии	101396,46
902 2 02 02999 05 0000 151	Прочие субсидии бюджетам муниципальных районов	25886,60
903 2 02 02999 05 0000 151	Прочие субсидии бюджетам муниципальных районов	55722,79
912 2 02 02999 05 0000 151	Прочие субсидии бюджетам муниципальных районов	3969,37
936 2 02 02999 05 0000 151	Прочие субсидии бюджетам муниципальных районов	14823,80
943 2 02 02999 05 0000 151	Прочие субсидии бюджетам муниципальных районов	993,90
000 2 02 03000 00 0000 151	Субвенции бюджетам субъектов Российской Федерации и муниципальных образований	166991,97
000 2 02 03015 00 0000 151	Субвенции бюджетам на осуществление первичного воинского учета на территориях, где отсутствуют военные комиссариаты	579,00
912 2 02 03015 05 0000 151	Субвенции бюджетам муниципальных районов на осуществление первичного воинского учета на территориях, где отсутствуют военные комиссариаты	579,00
000 2 02 03022 00 0000 151	Субвенции бюджетам муниципальных образований на предоставление гражданам субсидий на оплату жилого помещения и коммунальных услуг	7774,00
936 2 02 03022 05 0000 151	Субвенции бюджетам муниципальных районов на предоставление гражданам субсидий на оплату жилого помещения и коммунальных услуг	7774,00
000 2 02 03024 00 0000 151	Субвенции местным бюджетам на выполнение передаваемых полномочий субъектов Российской Федерации	21794,47

902 2 02 03024 05 0000 151	Субвенции бюджетам муниципальных районов на выполнение передаваемых полномочий субъектов Российской Федерации	490,00
903 2 02 03024 05 0000 151	Субвенции бюджетам муниципальных районов на выполнение передаваемых полномочий субъектов Российской Федерации	10867,00
912 2 02 03024 05 0000 151	Субвенции бюджетам муниципальных районов на выполнение передаваемых полномочий субъектов Российской Федерации	2989,30
936 2 02 03024 05 0000 151	Субвенции бюджетам муниципальных районов на выполнение передаваемых полномочий субъектов Российской Федерации	1731,30
955 2 02 03024 05 0000 151	Субвенции бюджетам муниципальных районов на выполнение передаваемых полномочий субъектов Российской Федерации	5716,87
000 2 02 03027 00 0000 151	Субвенции бюджетам муниципальных образований на содержание ребенка в семье опекуна и приемной семье, а также вознаграждение, причитающееся приемному родителю	6753,00
936 2 02 03027 05 0000 151	Субвенции бюджетам муниципальных районов на содержание ребенка в семье опекуна и приемной семье, а также вознаграждение, причитающееся приемному родителю	6753,00
000 2 02 03029 00 0000 151	Субвенции бюджетам муниципальных образований на компенсацию части родительской платы за содержание ребенка в государственных и муниципальных образовательных учреждениях, реализующих основную общеобразовательную программу дошкольного образования	2582,00
903 2 02 03029 05 0000 151	Субвенции бюджетам муниципальных районов на компенсацию части родительской платы за содержание ребенка в муниципальных образовательных учреждениях, реализующих основную общеобразовательную программу дошкольного образования	2582,00
000 2 02 03098 00 0000 151	Субвенции бюджетам муниципальных образований на возмещение части процентной ставки по краткосрочным кредитам (займам) на развитие растениеводства, переработки и реализации продукции растениеводства	290,00
955 2 02 03098 05 0000 151	Субвенции бюджетам муниципальных районов на возмещение части процентной ставки по краткосрочным кредитам (займам) на развитие растениеводства, переработки и реализации продукции растениеводства	290,00
000 2 02 03099 00 0000 151	Субвенции бюджетам муниципальных образований на возмещение части процентной ставки по инвестиционным кредитам (займам) на развитие растениеводства, переработки и развития инфраструктуры и логистического обеспечения рынков продукции растениеводства	1855,00

955 2 02 03099 05 0000 151	Субвенции бюджетам муниципальных районов на возмещение части процентной ставки по инвестиционным кредитам (займам) на развитие растениеводства, переработки и развития инфраструктуры и логистического обеспечения рынков продукции растениеводства	1855,00
000 2 02 03107 00 0000 151	Субвенции бюджетам муниципальных образований на возмещение части процентной ставки по краткосрочным кредитам (займам) на развитие животноводства, переработки и реализации продукции животноводства	470,00
955 2 02 03107 05 0000 151	Субвенции бюджетам муниципальных районов на возмещение части процентной ставки по краткосрочным кредитам (займам) на развитие животноводства, переработки и реализации продукции животноводства	470,00
000 2 02 03108 00 0000 151	Субвенции бюджетам муниципальных образований на возмещение части процентной ставки по инвестиционным кредитам (займам) на развитие животноводства, переработки и развития инфраструктуры и логистического обеспечения рынков продукции животноводства	1297,00
955 2 02 03108 05 0000 151	Субвенции бюджетам муниципальных районов на возмещение части процентной ставки по инвестиционным кредитам (займам) на развитие животноводства, переработки и развития инфраструктуры и логистического обеспечения рынков продукции животноводства	1297,00
000 2 02 03115 00 0000 151	Субвенции бюджетам муниципальных образований на возмещение части процентной ставки по долгосрочным, среднесрочным и краткосрочным кредитам, взятым малыми формами хозяйствования	147,00
955 2 02 03115 05 0000 151	Субвенции бюджетам муниципальных районов на возмещение части процентной ставки по долгосрочным, среднесрочным и краткосрочным кредитам, взятым малыми формами хозяйствования	147,00
000 2 02 03119 00 0000 151	Субвенции бюджетам муниципальных образований на предоставление жилых помещений детям-сиротам и детям, оставшимся без попечения родителей, лицам из их числа по договорам найма специализированных жилых помещений	6762,10
936 2 02 03119 05 0000 151	Субвенции бюджетам муниципальных районов на предоставление жилых помещений детям-сиротам и детям, оставшимся без попечения родителей, лицам из их числа по договорам найма специализированных жилых помещений	6762,10
000 2 02 03999 00 0000 151	Прочие субвенции	116688,40

000 2 02 03999 05 0000 151	Прочие субвенции бюджетам муниципальных районов	116688,40
903 2 02 03999 05 0000 151	Прочие субвенции бюджетам муниципальных районов	116688,40
000 2 02 04000 00 0000 151	Иные межбюджетные трансферты	1772,40
000 2 02 04999 00 0000 151	Прочие межбюджетные трансферты, передаваемые бюджетам	1772,40
912 2 02 04999 05 0000 151	Прочие межбюджетные трансферты, передаваемые бюджетам муниципальных районов	686,40
936 2 02 04999 05 0000 151	Прочие межбюджетные трансферты, передаваемые бюджетам муниципальных районов	248,00
955 2 02 04999 05 0000 151	Прочие межбюджетные трансферты, передаваемые бюджетам муниципальных районов	838,00
000 2 04 00000 00 0000 000	БЕЗВОЗМЕЗДНЫЕ ПОСТУПЛЕНИЯ ОТ НЕГОСУДАРСТВЕННЫХ ОРГАНИЗАЦИЙ	140,49
000 2 04 05000 05 0000 180	Безвозмездные поступления от негосударственных организаций в бюджеты муниципальных районов	140,49
902 2 04 05099 05 0000 180	Прочие безвозмездные поступления от негосударственных организаций в бюджеты муниципальных районов	120,18
903 2 04 05099 05 0000 180	Прочие безвозмездные поступления от негосударственных организаций в бюджеты муниципальных районов	20,31
000 2 07 00000 00 0000 000	ПРОЧИЕ БЕЗВОЗМЕЗДНЫЕ ПОСТУПЛЕНИЯ	2380,57
000 2 07 05000 05 0000 180	Прочие безвозмездные поступления в бюджеты муниципальных районов	2380,57
000 2 07 05020 05 0000 180	Поступления от денежных пожертвований, предоставляемых физическими лицами получателям средств бюджетов муниципальных районов	120,00
903 2 07 05020 05 0000 180	Поступления от денежных пожертвований, предоставляемых физическими лицами получателям средств бюджетов муниципальных районов	120,00
000 2 07 05030 05 0000 180	Прочие безвозмездные поступления в бюджеты муниципальных районов	2260,57
902 2 07 05030 05 0000 180	Прочие безвозмездные поступления в бюджеты муниципальных районов	169,67
903 2 07 05030 05 0000 180	Прочие безвозмездные поступления в бюджеты муниципальных районов	1139,70
936 2 07 05030 05 0000 180	Прочие безвозмездные поступления в бюджеты муниципальных районов	951,20
000 2 18 00000 00 0000 000	ДОХОДЫ БЮДЖЕТОВ БЮДЖЕТНОЙ СИСТЕМЫ РОССИЙСКОЙ ФЕДЕРАЦИИ ОТ ВОЗВРАТА БЮДЖЕТАМИ БЮДЖЕТНОЙ СИСТЕМЫ РОССИЙСКОЙ ФЕДЕРАЦИИ И ОРГАНИЗАЦИЯМИ ОСТАТКОВ СУБСИДИЙ, СУБВЕНЦИЙ И ИНЫХ МЕЖБЮДЖЕТНЫХ ТРАНСФЕРТОВ, ИМЕЮЩИХ ЦЕЛЕВОЕ НАЗНАЧЕНИЕ, ПРОШЛЫХ ЛЕТ	450,00

000 2 18 05000 05 0000 151	Доходы бюджетов муниципальных районов от возврата бюджетами бюджетной системы Российской Федерации остатков субсидий, субвенций и иных межбюджетных трансфертов, имеющих целевое назначение, прошлых лет	450,00
912 2 18 05010 05 0000 151	Доходы бюджетов муниципальных районов от возврата остатков субсидий, субвенций и иных межбюджетных трансфертов, имеющих целевое назначение, прошлых лет из бюджетов поселений	450,00
000 2 19 00000 00 0000 000	ВОЗВРАТ ОСТАТКОВ СУБСИДИЙ, СУБВЕНЦИЙ И ИНЫХ МЕЖБЮДЖЕТНЫХ ТРАНСФЕРТОВ, ИМЕЮЩИХ ЦЕЛЕВОЕ НАЗНАЧЕНИЕ, ПРОШЛЫХ ЛЕТ	-554,37
000 2 19 05000 05 0000 151	Возврат остатков субсидий, субвенций и иных межбюджетных трансфертов, имеющих целевое назначение, прошлых лет из бюджетов муниципальных районов	-554,37
902 2 19 05000 05 0000 151	Возврат остатков субсидий, субвенций и иных межбюджетных трансфертов, имеющих целевое назначение, прошлых лет из бюджетов муниципальных районов	-6,81
903 2 19 05000 05 0000 151	Возврат остатков субсидий, субвенций и иных межбюджетных трансфертов, имеющих целевое назначение, прошлых лет из бюджетов муниципальных районов	-78,05
912 2 19 05000 05 0000 151	Возврат остатков субсидий, субвенций и иных межбюджетных трансфертов, имеющих целевое назначение, прошлых лет из бюджетов муниципальных районов	-450,00
936 2 19 05000 05 0000 151	Возврат остатков субсидий, субвенций и иных межбюджетных трансфертов, имеющих целевое назначение, прошлых лет из бюджетов муниципальных районов	-19,51
	ВСЕГО ДОХОДОВ	470059,58

Приложение 7
к решению Белохолуницкой
районной Думы
от 24.09.2014 № 277

**РАСПРЕДЕЛЕНИЕ БЮДЖЕТНЫХ АССИГНОВАНИЙ
бюджета муниципального образования Белохолуницкий муниципальный район Кировской области на 2014 год
по разделам, подразделам, целевым статьям и группам видов
расходов классификации расходов бюджета**

Наименование расхода	Раздел	Подраздел	Целевая статья	Вид расхода	Сумма (тыс. рублей)
Всего расходов	00	00	0000000	000	488577,52
Общегосударственные вопросы	01	00	0000000	000	37825,26
<i>Функционирование высшего должностного лица субъекта Российской Федерации и муниципального образования</i>	<i>01</i>	<i>02</i>	<i>0000000</i>	<i>000</i>	<i>991,27</i>
Обеспечение деятельности органов местного самоуправления	01	02	2100000	000	991,27
<i>Руководство и управление в сфере установленных функций</i>	<i>01</i>	<i>02</i>	<i>2100100</i>	<i>000</i>	<i>991,27</i>
<i>Глава муниципального образования</i>	<i>01</i>	<i>02</i>	<i>2100101</i>	<i>000</i>	<i>991,27</i>
<i>Расходы на выплаты персоналу в целях обеспечения выполнения функций государственными (муниципальными) органами, казенными учреждениями, органами управления государственными внебюджетными фондами</i>	<i>01</i>	<i>02</i>	<i>2100101</i>	<i>100</i>	<i>991,27</i>
Функционирование законодательных (представительных) органов государственной власти и представительных органов муниципальных образований	01	03	0000000	000	856,96
Обеспечение деятельности органов местного самоуправления	01	03	2100000	000	856,96
<i>Руководство и управление в сфере установленных функций</i>	<i>01</i>	<i>03</i>	<i>2100100</i>	<i>000</i>	<i>856,96</i>
<i>Аппарат представительного органа муниципального образования</i>	<i>01</i>	<i>03</i>	<i>2100102</i>	<i>000</i>	<i>856,96</i>

Расходы на выплаты персоналу в целях обеспечения выполнения функций государственными (муниципальными) органами, казенными учреждениями, органами управления государственными внебюджетными фондами	01	03	2100102	100	653,99
Закупка товаров, работ и услуг для государственных нужд	01	03	2100102	200	193,97
Иные бюджетные ассигнования	01	03	2100102	800	9,00
Функционирование Правительства Российской Федерации, высших исполнительных органов государственной власти субъектов Российской Федерации, местных администраций	01	04	0000000	000	22926,68
Муниципальная программа "Управление финансами муниципального образования и регулирование межбюджетных отношений"	01	04	0100000	000	5513,50
Руководство и управление в сфере установленных функций органов местного самоуправления	01	04	0100100	000	5513,50
Органы местного самоуправления	01	04	0100104	000	5513,50
Расходы на выплаты персоналу в целях обеспечения выполнения функций государственными (муниципальными) органами, казенными учреждениями, органами управления государственными внебюджетными фондами	01	04	0100104	100	5214,70
Закупка товаров, работ и услуг для государственных нужд	01	04	0100104	200	294,64
Иные бюджетные ассигнования	01	04	0100104	800	4,16
Муниципальная программа "Совершенствование организации муниципального управления"	01	04	0400000	000	17413,18
Подпрограмма "Повышение качества муниципального управления"	01	04	0410000	000	17413,18
Руководство и управление в сфере установленных функций органов местного самоуправления	01	04	0410100	000	15776,18
Глава администрации муниципального образования	01	04	0410103	000	510,00

Расходы на выплаты персоналу в целях обеспечения выполнения функций государственными (муниципальными) органами, казенными учреждениями, органами управления государственными внебюджетными фондами	01	04	0410103	100	510,00
Органы местного самоуправления	01	04	0410104	000	15266,18
Расходы на выплаты персоналу в целях обеспечения выполнения функций государственными (муниципальными) органами, казенными учреждениями, органами управления государственными внебюджетными фондами	01	04	0410104	100	12729,95
Закупка товаров, работ и услуг для государственных нужд	01	04	0410104	200	2402,83
Иные бюджетные ассигнования	01	04	0410104	800	133,40
Финансовое обеспечение расходных обязательств муниципальных образований, возникающих при выполнении государственных полномочий Кировской области	01	04	0411600	000	1637,00
Осуществление деятельности по опеке и попечительству	01	04	0411604	000	984,00
Расходы на выплаты персоналу в целях обеспечения выполнения функций государственными (муниципальными) органами, казенными учреждениями, органами управления государственными внебюджетными фондами	01	04	0411604	100	926,00
Закупка товаров, работ и услуг для государственных нужд	01	04	0411604	200	58,00
Создание в муниципальных районах, городских округах комиссий по делам несовершеннолетних и защите их прав и организации деятельности в сфере профилактики безнадзорности и правонарушений несовершеннолетних, включая административную юрисдикцию	01	04	0411606	000	653,00
Расходы на выплаты персоналу в целях обеспечения выполнения функций государственными (муниципальными) органами, казенными учреждениями, органами управления государственными внебюджетными фондами	01	04	0411606	100	587,00

Закупка товаров, работ и услуг для государственных нужд	01	04	0411606	200	66,00
Обеспечение деятельности финансовых, налоговых и таможенных органов и органов финансового (финансово-бюджетного) надзора	01	06	0000000	000	397,84
Обеспечение деятельности органов местного самоуправления	01	06	2100000	000	397,84
Руководство и управление в сфере установленных функций	01	06	2100100	000	397,84
Председатель контрольно-счетной комиссии	01	06	2100105	000	397,84
Расходы на выплаты персоналу в целях обеспечения выполнения функций государственными (муниципальными) органами, казенными учреждениями, органами управления государственными внебюджетными фондами	01	06	2100105	100	397,84
Резервные фонды	01	11	0000000	000	146,80
Муниципальная программа "Совершенствование организации муниципального управления"	01	11	0400000	000	146,80
Подпрограмма "Повышение качества муниципального управления"	01	11	0410000	000	146,80
Резервные фонды	01	11	0410600	000	146,80
Резервный фонд администрации муниципального образования	01	11	0410601	000	146,80
Иные бюджетные ассигнования	01	11	0410601	800	146,80
Другие общегосударственные вопросы	01	13	0000000	000	12505,71
Муниципальная программа "Управление финансами муниципального образования и регулирование межбюджетных отношений"	01	13	0100000	000	8,30
Финансовое обеспечение расходных обязательств муниципальных образований, возникающих при выполнении государственных полномочий Кировской области	01	13	0101600	000	8,30
Создание и деятельность в муниципальных образованиях административной(ых) комиссии(ий)	01	13	0101605	000	8,30
Межбюджетные трансферты	01	13	0101605	500	8,30

Муниципальная программа "Создание безопасных и благоприятных условий жизнедеятельности в Белохолуницком районе"	01	13	0300000	000	20,00
Подпрограмма "Повышение безопасности дорожного движения"	01	13	0320000	000	20,00
Мероприятия в установленной сфере деятельности	01	13	0320300	000	20,00
Общегосударственные мероприятия	01	13	0320316	000	20,00
Закупка товаров, работ и услуг для государственных нужд	01	13	0320316	200	20,00
Муниципальная программа "Совершенствование организации муниципального управления"	01	13	0400000	000	3324,68
Подпрограмма "Повышение качества муниципального управления"	01	13	0410000	000	1637,65
Финансовое обеспечение деятельности муниципальных учреждений и отдельных категорий работников	01	13	0410200	000	1018,62
Обеспечение деятельности по хозяйственному обслуживанию органов местного самоуправления	01	13	0410201	000	1018,62
Расходы на выплаты персоналу в целях обеспечения выполнения функций государственными (муниципальными) органами, казенными учреждениями, органами управления государственными внебюджетными фондами	01	13	0410201	100	996,32
Закупка товаров, работ и услуг для государственных нужд	01	13	0410201	200	22,30
Мероприятия в установленной сфере деятельности	01	13	0410300	000	40,00
Мероприятия в сфере архивного дела	01	13	0410312	000	40,00
Закупка товаров, работ и услуг для государственных нужд	01	13	0410312	200	40,00
Другие общегосударственные вопросы	01	13	0410900	000	56,73
Уплата членских взносов в ассоциацию совета муниципальных образований Кировской области	01	13	0410902	000	56,73
Иные бюджетные ассигнования	01	13	0410902	800	56,73

Финансовое обеспечение расходных обязательств муниципальных образований, возникающих при выполнении государственных полномочий Кировской области	01	13	0411600	000	522,30
Хранение и комплектование муниципальных архивов документами Архивного фонда Российской Федерации и другими архивными документами, относящимися к государственной собственности области и находящимися на территориях муниципальных образований; государственный учет документов Архивного фонда Российской Федерации и других архивных документов, относящихся к государственной собственности области и находящихся на территориях муниципальных образований; оказание государственных услуг по использованию документов Архивного фонда Российской Федерации и других архивных документов, относящихся к государственной собственности области, временно хранящихся в муниципальных архивах	01	13	0411601	000	90,00
Закупка товаров, работ и услуг для государственных нужд	01	13	0411601	200	90,00
Создание и деятельность в муниципальных образованиях административной(ых) комиссии(ий)	01	13	0411605	000	4,30
Закупка товаров, работ и услуг для государственных нужд	01	13	0411605	200	4,30
Организация предоставления гражданам субсидий на оплату жилых помещений и коммунальных услуг	01	13	0411611	000	428,00
Расходы на выплаты персоналу в целях обеспечения выполнения функций государственными (муниципальными) органами, казенными учреждениями, органами управления государственными внебюджетными фондами	01	13	0411611	100	333,00
Закупка товаров, работ и услуг для государственных нужд	01	13	0411611	200	95,00

Подпрограмма "Улучшение управления муниципальной собственностью и земельными ресурсами"	01	13	0420000	000	1612,03
Мероприятия в установленной сфере деятельности	01	13	0420300	000	1612,03
Управление муниципальной собственностью	01	13	0420301	000	1612,03
Закупка товаров, работ и услуг для государственных нужд	01	13	0420301	200	1587,03
Иные бюджетные ассигнования	01	13	0420301	800	25,00
Мероприятия не вошедшие в подпрограммы	01	13	04Я0000	000	75,00
Другие общегосударственные вопросы	01	13	04Я0900	000	75,00
Исполнение судебных актов по обращению взыскания на средства местного бюджета	01	13	04Я0901	000	75,00
Иные бюджетные ассигнования	01	13	04Я0901	800	75,00
Муниципальная программа "Социальная политика и профилактика правонарушений в Белохолуницком районе"	01	13	0500000	000	45,21
Подпрограмма "Молодежная политика в Белохолуницком районе"	01	13	0510000	000	5,00
Мероприятия в установленной сфере деятельности	01	13	0510300	000	5,00
Мероприятия в сфере молодежной политики	01	13	0510310	000	5,00
Закупка товаров, работ и услуг для государственных нужд	01	13	0510310	200	5,00
Мероприятия не вошедшие в подпрограммы	01	13	05Я0000	000	40,21
Мероприятия в установленной сфере деятельности	01	13	05Я0300	000	40,21
Мероприятия в области социальной политики	01	13	05Я0315	000	12,00
Закупка товаров, работ и услуг для государственных нужд	01	13	05Я0315	200	12,00
Общегосударственные мероприятия	01	13	05Я0316	000	28,21
Закупка товаров, работ и услуг для государственных нужд	01	13	05Я0316	200	28,21
Муниципальная программа "Развитие культуры"	01	13	0600000	000	9107,52
Финансовое обеспечение деятельности муниципальных учреждений и отдельных категорий работников	01	13	0600200	000	3344,83

Учреждения, обеспечивающие хозяйственное обслуживание деятельности муниципальных учреждений социальной сферы	01	13	0600214	000	3344,83
Расходы на выплаты персоналу в целях обеспечения выполнения функций государственными (муниципальными) органами, казенными учреждениями, органами управления государственными внебюджетными фондами	01	13	0600214	100	3318,18
Закупка товаров, работ и услуг для государственных нужд	01	13	0600214	200	26,65
Мероприятия не вошедшие в подпрограммы	01	13	06Я0000	000	5762,69
Мероприятия в установленной сфере деятельности	01	13	06Я0300	000	1185,20
Общегосударственные мероприятия	01	13	06Я0316	000	234,00
Закупка товаров, работ и услуг для государственных нужд	01	13	06Я0316	200	234,00
Мероприятия в области туризма	01	13	06Я0320	000	951,20
Закупка товаров, работ и услуг для государственных нужд	01	13	06Я0320	200	82,40
Капитальные вложения в объекты недвижимого имущества государственной (муниципальной) собственности	01	13	06Я0320	400	868,80
Резервные фонды	01	13	06Я0600	000	6,00
Резервный фонд администрации муниципального образования	01	13	06Я0601	000	6,00
Закупка товаров, работ и услуг для государственных нужд	01	13	06Я0601	200	6,00
Другие общегосударственные вопросы	01	13	06Я0900	000	571,49
Проведение мероприятий, юбилейных дат	01	13	06Я0903	000	571,49
Закупка товаров, работ и услуг для государственных нужд	01	13	06Я0903	200	571,49
Софинансирование расходных обязательств, возникающих при выполнении полномочий органов местного самоуправления по вопросам местного значения	01	13	06Я1500	000	2000,00
Разработка и (или) реализация проектов в сфере внутреннего туризма	01	13	06Я1521	000	2000,00

Капитальные вложения в объекты недвижимого имущества государственной (муниципальной) собственности	01	13	06Я1521	400	2000,00
Мероприятия, осуществляемые за счет целевых межбюджетных трансфертов прошлых лет из областного бюджета	01	13	06Я8900	000	2000,00
Закупка товаров, работ и услуг для государственных нужд	01	13	06Я8900	200	99,80
Капитальные вложения в объекты недвижимого имущества государственной (муниципальной) собственности	01	13	06Я8900	400	1900,20
Национальная оборона	02	00	0000000	000	579,00
Мобилизационная и вневойсковая подготовка	02	03	0000000	000	579,00
Муниципальная программа "Управление финансами муниципального образования и регулирование межбюджетных отношений"	02	03	0100000	000	579,00
Осуществление первичного воинского учета на территориях, где отсутствуют военные комиссариаты	02	03	0105118	000	579,00
Межбюджетные трансферты	02	03	0105118	500	579,00
Национальная безопасность и правоохранительная деятельность	03	00	0000000	000	2640,53
Защита населения и территории от чрезвычайных ситуаций природного и техногенного характера, гражданская оборона	03	09	0000000	000	2569,62
Муниципальная программа "Совершенствование организации муниципального управления"	03	09	0400000	000	2569,62
Подпрограмма "Повышение качества муниципального управления"	03	09	0410000	000	2569,62
Финансовое обеспечение деятельности муниципальных учреждений и отдельных категорий работников	03	09	0410200	000	1105,16
Обеспечение деятельности единой дежурно-диспетчерской службы	03	09	0410203	000	1105,16

Расходы на выплаты персоналу в целях обеспечения выполнения функций государственными (муниципальными) органами, казенными учреждениями, органами управления государственными внебюджетными фондами	03	09	0410203	100	1046,86
Закупка товаров, работ и услуг для государственных нужд	03	09	0410203	200	58,30
Мероприятия в установленной сфере деятельности	03	09	0410300	000	695,00
Мероприятия в области национальной безопасности и правоохранительной деятельности	03	09	0410303	000	695,00
Закупка товаров, работ и услуг для государственных нужд	03	09	0410303	200	695,00
Резервные фонды	03	09	0410600	000	74,46
Резервный фонд администрации муниципального образования	03	09	0410601	000	74,46
Закупка товаров, работ и услуг для государственных нужд	03	09	0410601	200	54,15
Межбюджетные трансферты	03	09	0410601	500	20,31
Софинансирование расходных обязательств, возникающих при выполнении полномочий органов местного самоуправления по вопросам местного значения	03	09	0411500	000	695,00
Выполнение работ по реконструкции региональной системы оповещения населения Кировской области	03	09	0411527	000	695,00
Закупка товаров, работ и услуг для государственных нужд	03	09	0411527	200	695,00
Обеспечение пожарной безопасности	03	10	0000000	000	20,91
Муниципальная программа "Совершенствование организации муниципального управления"	03	10	0400000	000	20,91
Подпрограмма "Повышение качества муниципального управления"	03	10	0410000	000	20,91
Резервные фонды	03	10	0410600	000	20,91
Резервный фонд администрации муниципального образования	03	10	0410601	000	20,91
Межбюджетные трансферты	03	10	0410601	500	20,91

Другие вопросы в области национальной безопасности и правоохранительной деятельности	03	14	0000000	000	50,00
Муниципальная программа "Социальная политика и профилактика правонарушений в Белохолуницком районе"	03	14	0500000	000	50,00
<i>Мероприятия не вошедшие в подпрограммы</i>	03	14	05Я0000	000	50,00
<i>Мероприятия в установленной сфере деятельности</i>	03	14	05Я0300	000	50,00
<i>Мероприятия в области национальной безопасности и правоохранительной деятельности</i>	03	14	05Я0303	000	50,00
<i>Закупка товаров, работ и услуг для государственных нужд</i>	03	14	05Я0303	200	50,00
Национальная экономика	04	00	0000000	000	58931,07
Сельское хозяйство и рыболовство	04	05	0000000	000	9775,87
Муниципальная программа "Устойчивое развитие сельских территорий Белохолуницкого района"	04	05	0800000	000	9775,87
<i>Мероприятия не вошедшие в подпрограммы</i>	04	05	08Я0000	000	9775,87
<i>Финансовое обеспечение расходных обязательств муниципальных образований, возникающих при выполнении государственных полномочий Кировской области</i>	04	05	08Я1600	000	6199,87
<i>Поддержка сельскохозяйственного производства, за исключением реализации мероприятий, предусмотренных федеральными целевыми программами</i>	04	05	08Я1602	000	6168,87
<i>Расходы на выплаты персоналу в целях обеспечения выполнения функций государственными (муниципальными) органами, казенными учреждениями, органами управления государственными внебюджетными фондами</i>	04	05	08Я1602	100	1783,40
<i>Закупка товаров, работ и услуг для государственных нужд</i>	04	05	08Я1602	200	165,60
<i>Иные бюджетные ассигнования</i>	04	05	08Я1602	800	4219,87

Защита населения от болезней, общих для человека и животных, в части организации и содержания в соответствии с требованиями действующего ветеринарного законодательства Российской Федерации скотомогильников (биотермических ям) на территориях муниципальных районов и городских округов	04	05	08Я1607	000	31,00
Закупка товаров, работ и услуг для государственных нужд	04	05	08Я1607	200	31,00
Возмещение части процентной ставки по краткосрочным кредитам (займам) на развитие растениеводства, переработки и реализации продукции растениеводства	04	05	08Я5038	000	200,00
Иные бюджетные ассигнования	04	05	08Я5038	800	200,00
Возмещение части процентной ставки по инвестиционным кредитам (займам) на развитие растениеводства, переработки и развития инфраструктуры и логистического обеспечения рынков продукции растениеводства	04	05	08Я5039	000	1855,00
Иные бюджетные ассигнования	04	05	08Я5039	800	1855,00
Возмещение части процентной ставки по краткосрочным кредитам (займам) на развитие животноводства, переработки и реализации продукции животноводства	04	05	08Я5047	000	70,00
Иные бюджетные ассигнования	04	05	08Я5047	800	70,00
Возмещение части процентной ставки по инвестиционным кредитам (займам) на развитие животноводства, переработки и развития инфраструктуры и логистического обеспечения рынков продукции животноводства	04	05	08Я5048	000	1304,00
Иные бюджетные ассигнования	04	05	08Я5048	800	1304,00
Возмещение части процентной ставки по долгосрочным, среднесрочным и краткосрочным кредитам (займам), взятым малыми формами хозяйствования	04	05	08Я5055	000	147,00
Иные бюджетные ассигнования	04	05	08Я5055	800	147,00
Транспорт	04	08	0000000	000	822,50

Муниципальная программа "Создание безопасных и благоприятных условий жизнедеятельности в Белохолуницком районе"	04	08	0300000	000	822,50
Подпрограмма "Развитие транспортной инфраструктуры в Белохолуницком районе"	04	08	0330000	000	822,50
Мероприятия в установленной сфере деятельности	04	08	0330300	000	780,00
Поддержка автомобильного транспорта	04	08	0330317	000	780,00
Иные бюджетные ассигнования	04	08	0330317	800	780,00
Иные межбюджетные трансферты из бюджета муниципального района	04	08	0331200	000	42,50
Осуществление полномочий по созданию условий для предоставления транспортных услуг населению по организации переправы через реку Вятка в период весеннего паводка	04	08	0331202	000	42,50
Межбюджетные трансферты	04	08	0331202	500	42,50
Дорожное хозяйство (дорожные фонды)	04	09	0000000	000	30122,80
Муниципальная программа "Создание безопасных и благоприятных условий жизнедеятельности в Белохолуницком районе"	04	09	0300000	000	30122,80
Подпрограмма "Развитие транспортной инфраструктуры в Белохолуницком районе"	04	09	0330000	000	30122,80
Мероприятия в установленной сфере деятельности	04	09	0330300	000	3279,80
Мероприятия в сфере дорожной деятельности	04	09	0330313	000	3279,80
Закупка товаров, работ и услуг для государственных нужд	04	09	0330313	200	3279,80
Софинансирование расходных обязательств, возникающих при выполнении полномочий органов местного самоуправления по вопросам местного значения	04	09	0331500	000	26843,00
Осуществление дорожной деятельности в отношении автомобильных дорог общего пользования местного значения	04	09	0331508	000	26843,00
Закупка товаров, работ и услуг для государственных нужд	04	09	0331508	200	12799,00

Межбюджетные трансферты	04	09	0331508	500	14044,00
Другие вопросы в области национальной экономики	04	12	0000000	000	18209,90
Муниципальная программа "Совершенствование организации муниципального управления"	04	12	0400000	000	8,00
Подпрограмма "Повышение качества муниципального управления"	04	12	0410000	000	8,00
Мероприятия в установленной сфере деятельности	04	12	0410300	000	8,00
Мероприятия в области градостроительной деятельности	04	12	0410321	000	8,00
Закупка товаров, работ и услуг для государственных нужд	04	12	0410321	200	8,00
Муниципальная программа «Поддержка и развитие малого предпринимательства в Белохолуницком районе»	04	12	0700000	000	18201,90
Мероприятия в установленной сфере деятельности	04	12	0700300	000	609,00
Мероприятия по развитию малого и среднего предпринимательства	04	12	0700314	000	609,00
Иные бюджетные ассигнования	04	12	0700314	800	609,00
Софинансирование расходных обязательств, возникающих при выполнении полномочий органов местного самоуправления по вопросам местного значения	04	12	0701500	000	3128,10
Поддержка малого и среднего предпринимательства	04	12	0701504	000	3128,10
Иные бюджетные ассигнования	04	12	0701504	800	3128,10
Государственная поддержка субъектов малого и среднего предпринимательства, включая крестьянские (фермерские) хозяйства	04	12	0705064	000	14464,80
Иные бюджетные ассигнования	04	12	0705064	800	14464,80
Жилищно-коммунальное хозяйство	05	00	0000000	000	5343,22
Жилищное хозяйство	05	01	0000000	000	4716,31
Муниципальная программа "Создание безопасных и благоприятных условий жизнедеятельности в Белохолуницком районе"	05	01	0300000	000	4716,31
Мероприятия не вошедшие в подпрограммы	05	01	03Я0000	000	4716,31

Финансовая поддержка реформирования жилищно-коммунального хозяйства за счет средств Фонда содействия реформированию жилищно-коммунального хозяйства	05	01	03Я9500	000	3397,67
Мероприятия по переселению граждан из аварийного жилищного фонда	05	01	03Я9502	000	3397,67
Межбюджетные трансферты	05	01	03Я9502	500	3397,67
Финансовая поддержка реформирования жилищно-коммунального хозяйства за счет средств областного бюджета	05	01	03Я9600	000	1318,64
Мероприятия по переселению граждан из аварийного жилищного фонда	05	01	03Я9602	000	1318,64
Межбюджетные трансферты	05	01	03Я9602	500	1318,64
Коммунальное хозяйство	05	02	0000000	000	626,91
Муниципальная программа "Создание безопасных и благоприятных условий жизнедеятельности в Белохолуницком районе"	05	02	0300000	000	487,00
Мероприятия не вошедшие в подпрограммы	05	02	03Я0000	000	487,00
Иные межбюджетные трансферты из бюджета муниципального района	05	02	03Я1200	000	487,00
Софинансирование мероприятий по подготовке к отопительному сезону	05	02	03Я1206	000	487,00
Межбюджетные трансферты	05	02	03Я1206	500	487,00
Муниципальная программа "Совершенствование организации муниципального управления"	05	02	0400000	000	139,91
Подпрограмма "Повышение качества муниципального управления"	05	02	0410000	000	139,91
Резервные фонды	05	02	0410600	000	139,91
Резервный фонд администрации муниципального образования	05	02	0410601	000	139,91
Межбюджетные трансферты	05	02	0410601	500	139,91
Охрана окружающей среды	06	00	0000000	000	1575,00
Другие вопросы в области охраны окружающей среды	06	05	0000000	000	1575,00
Муниципальная программа "Создание безопасных и благоприятных условий жизнедеятельности в Белохолуницком районе"	06	05	0300000	000	1575,00

Подпрограмма "Охрана окружающей среды в Белохолуницком районе"	06	05	0310000	000	1575,00
Софинансирование расходных обязательств, возникающих при выполнении полномочий органов местного самоуправления по вопросам местного значения	06	05	0311500	000	1575,00
Реализация государственной программы Кировской области "Охрана окружающей среды, воспроизводство и использование природных ресурсов"	06	05	0311502	000	1575,00
Межбюджетные трансферты	06	05	0311502	500	1575,00
Образование	07	00	0000000	000	260908,29
Дошкольное образование	07	01	0000000	000	71828,60
Муниципальная программа "Развитие образования Белохолуницкого района"	07	01	0200000	000	71828,60
Финансовое обеспечение деятельности муниципальных учреждений и отдельных категорий работников	07	01	0200200	000	26575,52
Дошкольные образовательные учреждения	07	01	0200204	000	26575,52
Расходы на выплаты персоналу в целях обеспечения выполнения функций государственными (муниципальными) органами, казенными учреждениями, органами управления государственными внебюджетными фондами	07	01	0200204	100	11390,63
Закупка товаров, работ и услуг для государственных нужд	07	01	0200204	200	14427,06
Иные бюджетные ассигнования	07	01	0200204	800	757,83
Резервные фонды	07	01	0200600	000	114,91
Резервный фонд администрации муниципального образования	07	01	0200601	000	114,91
Закупка товаров, работ и услуг для государственных нужд	07	01	0200601	200	114,91
Бюджетные инвестиции в объекты капитального строительства муниципальной собственности	07	01	0201300	000	1242,13
Строительство МК ДОУ детского сада "Березка" в п. Подрезчиха	07	01	0201302	000	1242,13
Закупка товаров, работ и услуг для государственных нужд	07	01	0201302	200	53,49

Капитальные вложения в объекты недвижимого имущества государственной (муниципальной) собственности	07	01	0201302	400	1188,64
Софинансирование расходных обязательств, возникающих при выполнении полномочий органов местного самоуправления по вопросам местного значения	07	01	0201500	000	18675,64
Модернизация региональных систем дошкольного образования	07	01	0201533	000	18675,64
Капитальные вложения в объекты недвижимого имущества государственной (муниципальной) собственности	07	01	0201533	400	18675,64
Иные межбюджетные трансферты из областного бюджета	07	01	0201700	000	21220,40
Реализация прав на получение общедоступного и бесплатного дошкольного образования в муниципальных образовательных организациях	07	01	0201714	000	21220,40
Расходы на выплаты персоналу в целях обеспечения выполнения функций государственными (муниципальными) органами, казенными учреждениями, органами управления государственными внебюджетными фондами	07	01	0201714	100	20816,90
Закупка товаров, работ и услуг для государственных нужд	07	01	0201714	200	403,50
Модернизация региональных систем дошкольного образования	07	01	0205059	000	4000,00
Капитальные вложения в объекты недвижимого имущества государственной (муниципальной) собственности	07	01	0205059	400	4000,00
Общее образование	07	02	0000000	000	180172,44
Муниципальная программа "Развитие образования Белохолуницкого района"	07	02	0200000	000	171263,75
Финансовое обеспечение деятельности муниципальных учреждений и отдельных категорий работников	07	02	0200200	000	36784,42
Общеобразовательные организации	07	02	0200205	000	23174,28

Расходы на выплаты персоналу в целях обеспечения выполнения функций государственными (муниципальными) органами, казенными учреждениями, органами управления государственными внебюджетными фондами	07	02	0200205	100	2861,19
Закупка товаров, работ и услуг для государственных нужд	07	02	0200205	200	18562,09
Иные бюджетные ассигнования	07	02	0200205	800	1751,00
Организации дополнительного образования	07	02	0200206	000	6880,53
Расходы на выплаты персоналу в целях обеспечения выполнения функций государственными (муниципальными) органами, казенными учреждениями, органами управления государственными внебюджетными фондами	07	02	0200206	100	5456,20
Закупка товаров, работ и услуг для государственных нужд	07	02	0200206	200	1269,33
Иные бюджетные ассигнования	07	02	0200206	800	155,00
Общеобразовательные организации для детей с ограниченными возможностями здоровья	07	02	0200207	000	5479,30
Расходы на выплаты персоналу в целях обеспечения выполнения функций государственными (муниципальными) органами, казенными учреждениями, органами управления государственными внебюджетными фондами	07	02	0200207	100	595,00
Закупка товаров, работ и услуг для государственных нужд	07	02	0200207	200	4747,30
Иные бюджетные ассигнования	07	02	0200207	800	137,00
Образовательные организации для детей-сирот и детей, оставшихся без попечения родителей	07	02	0200208	000	1250,31
Закупка товаров, работ и услуг для государственных нужд	07	02	0200208	200	1250,31
Бюджетные инвестиции в объекты капитального строительства муниципальной собственности	07	02	0201300	000	1743,01
Реконструкция здания №1 с капитальным ремонтом здания №2 МКОУ ДОД ДЮСШ г. Белая Холуница	07	02	0201301	000	515,55

Закупка товаров, работ и услуг для государственных нужд	07	02	0201301	200	92,03
Капитальные вложения в объекты недвижимого имущества государственной (муниципальной) собственности	07	02	0201301	400	423,52
Строительство здания дошкольной группы МКОУ СОШ п. Климковка	07	02	0201303	000	1227,46
Закупка товаров, работ и услуг для государственных нужд	07	02	0201303	200	53,48
Капитальные вложения в объекты недвижимого имущества государственной (муниципальной) собственности	07	02	0201303	400	1173,98
Софинансирование расходных обязательств, возникающих при выполнении полномочий органов местного самоуправления по вопросам местного значения	07	02	0201500	000	17223,95
Модернизация региональных систем дошкольного образования	07	02	0201533	000	17223,95
Капитальные вложения в объекты недвижимого имущества государственной (муниципальной) собственности	07	02	0201533	400	17223,95
Финансовое обеспечение расходных обязательств муниципальных образований, возникающих при выполнении государственных полномочий Кировской области	07	02	0201600	000	6740,00
Социальное обслуживание детей-сирот, детей, оставшихся без попечения родителей, детей, попавших в сложную жизненную ситуацию, в муниципальных детских домах и школах-интернатах для детей-сирот	07	02	0201610	000	6740,00
Закупка товаров, работ и услуг для государственных нужд	07	02	0201610	200	6482,40
Социальное обеспечение и иные выплаты населению	07	02	0201610	300	197,60
Иные бюджетные ассигнования	07	02	0201610	800	60,00
Иные межбюджетные трансферты из областного бюджета	07	02	0201700	000	95468,00

Реализация прав на получение общедоступного и бесплатного дошкольного, начального общего, основного общего, среднего общего и дополнительного образования детей в муниципальных общеобразовательных организациях	07	02	0201701	000	95468,00
Расходы на выплаты персоналу в целях обеспечения выполнения функций государственными (муниципальными) органами, казенными учреждениями, органами управления государственными внебюджетными фондами	07	02	0201701	100	94048,35
Закупка товаров, работ и услуг для государственных нужд	07	02	0201701	200	1419,65
Модернизация региональных систем дошкольного образования	07	02	0205059	000	4000,00
Капитальные вложения в объекты недвижимого имущества государственной (муниципальной) собственности	07	02	0205059	400	4000,00
Мероприятия, осуществляемые за счет целевых межбюджетных трансфертов прошлых лет из областного бюджета	07	02	0208900	000	9304,37
Закупка товаров, работ и услуг для государственных нужд	07	02	0208900	200	500,00
Капитальные вложения в объекты недвижимого имущества государственной (муниципальной) собственности	07	02	0208900	400	8804,37
Муниципальная программа "Развитие культуры"	07	02	0600000	000	8908,69
Финансовое обеспечение деятельности муниципальных учреждений и отдельных категорий работников	07	02	0600200	000	8908,69
Организации дополнительного образования	07	02	0600206	000	8908,69
Предоставление субсидий бюджетным, автономным учреждениям и иным некоммерческим организациям	07	02	0600206	600	8908,69
Профессиональная подготовка, переподготовка и повышение квалификации	07	05	0000000	000	73,60
Муниципальная программа "Управление финансами муниципального образования и регулирование межбюджетных отношений"	07	05	0100000	000	12,60

Софинансирование расходных обязательств, возникающих при выполнении полномочий органов местного самоуправления по вопросам местного значения	07	05	0101500	000	12,60
Повышение квалификации лиц, замещающих муниципальные должности, и муниципальных служащих органов местного самоуправления в сфере закупок	07	05	0101516	000	12,60
Закупка товаров, работ и услуг для государственных нужд	07	05	0101516	200	12,60
Муниципальная программа "Совершенствование организации муниципального управления"	07	05	0400000	000	61,00
Подпрограмма "Повышение качества муниципального управления"	07	05	0410000	000	61,00
Софинансирование расходных обязательств, возникающих при выполнении полномочий органов местного самоуправления по вопросам местного значения	07	05	0411500	000	61,00
Повышение уровня подготовки лиц, замещающих муниципальные должности, и муниципальных служащих по основным вопросам деятельности органов местного самоуправления	07	05	0411514	000	48,00
Закупка товаров, работ и услуг для государственных нужд	07	05	0411514	200	39,00
Межбюджетные трансферты	07	05	0411514	500	9,00
Повышение квалификации лиц, замещающих муниципальные должности, и муниципальных служащих органов местного самоуправления в сфере закупок	07	05	0411516	000	13,00
Межбюджетные трансферты	07	05	0411516	500	13,00
Молодежная политика и оздоровление детей	07	07	0000000	000	1114,63
Муниципальная программа "Развитие образования Белохолуницкого района"	07	07	0200000	000	996,63
Мероприятия в установленной сфере деятельности	07	07	0200300	000	146,03
Мероприятия по оздоровлению детей	07	07	0200309	000	146,03
Закупка товаров, работ и услуг для государственных нужд	07	07	0200309	200	146,03

Софинансирование расходных обязательств, возникающих при выполнении полномочий органов местного самоуправления местного значения	07	07	0201500	000	850,60
Оплата стоимости питания детей в оздоровительных учреждениях с дневным пребыванием детей	07	07	0201506	000	850,60
Закупка товаров, работ и услуг для государственных нужд	07	07	0201506	200	850,60
Муниципальная программа "Социальная политика и профилактика правонарушений в Белохолуницком районе"	07	07	0500000	000	118,00
Подпрограмма "Молодежная политика в Белохолуницком районе"	07	07	0510000	000	118,00
Мероприятия в установленной сфере деятельности	07	07	0510300	000	118,00
Мероприятия в сфере образования	07	07	0510306	000	8,00
Закупка товаров, работ и услуг для государственных нужд	07	07	0510306	200	8,00
Мероприятия в сфере молодежной политики	07	07	0510310	000	60,00
Закупка товаров, работ и услуг для государственных нужд	07	07	0510310	200	60,00
Мероприятия в области занятости населения	07	07	0510311	000	50,00
Закупка товаров, работ и услуг для государственных нужд	07	07	0510311	200	50,00
Другие вопросы в области образования	07	09	0000000	000	7719,02
Муниципальная программа "Развитие образования Белохолуницкого района"	07	09	0200000	000	7719,02
Руководство и управление в сфере установленных функций органов местного самоуправления	07	09	0200100	000	1153,50
Органы местного самоуправления	07	09	0200104	000	1153,50
Расходы на выплаты персоналу в целях обеспечения выполнения функций государственными (муниципальными) органами, казенными учреждениями, органами управления государственными внебюджетными фондами	07	09	0200104	100	1093,20
Закупка товаров, работ и услуг для государственных нужд	07	09	0200104	200	60,30

Финансовое обеспечение деятельности муниципальных учреждений и отдельных категорий работников	07	09	0200200	000	6565,52
Организации, осуществляющие обеспечение деятельности муниципальных учреждений	07	09	0200213	000	6565,52
Расходы на выплаты персоналу в целях обеспечения выполнения функций государственными (муниципальными) органами, казенными учреждениями, органами управления государственными внебюджетными фондами	07	09	0200213	100	5918,70
Закупка товаров, работ и услуг для государственных нужд	07	09	0200213	200	638,05
Иные бюджетные ассигнования	07	09	0200213	800	8,77
Культура и кинематография	08	00	0000000	000	50839,00
Культура	08	01	0000000	000	47627,40
Муниципальная программа "Развитие культуры"	08	01	0600000	000	47627,40
Финансовое обеспечение деятельности муниципальных учреждений и отдельных категорий работников	08	01	0600200	000	46077,45
Дворцы, дома и другие учреждения культуры	08	01	0600209	000	32233,76
Предоставление субсидий бюджетным, автономным учреждениям и иным некоммерческим организациям	08	01	0600209	600	32233,76
Музеи	08	01	0600210	000	1869,33
Предоставление субсидий бюджетным, автономным учреждениям и иным некоммерческим организациям	08	01	0600210	600	1869,33
Библиотеки	08	01	0600211	000	11974,36
Предоставление субсидий бюджетным, автономным учреждениям и иным некоммерческим организациям	08	01	0600211	600	11974,36
Софинансирование расходных обязательств за счет средств местного бюджета	08	01	0601000	000	565,55
Софинансирование инвестиционных программ (проектов) развития общественной инфраструктуры за счет средств местного бюджета	08	01	0601001	000	250,00
Предоставление субсидий бюджетным, автономным учреждениям и иным некоммерческим организациям	08	01	0601001	600	250,00

Софинансирование инвестиционных программ (проектов) развития общественной инфраструктуры за счет средств физических и юридических лиц	08	01	0601002	000	289,85
Предоставление субсидий бюджетным, автономным учреждениям и иным некоммерческим организациям	08	01	0601002	600	289,85
Софинансирование расходов по комплектованию книжных фондов библиотек муниципальных образований за счет средств местного бюджета	08	01	0601004	000	25,70
Предоставление субсидий бюджетным, автономным учреждениям и иным некоммерческим организациям	08	01	0601004	600	25,70
Софинансирование расходных обязательств, возникающих при выполнении полномочий органов местного самоуправления по вопросам местного значения	08	01	0601500	000	984,40
Инвестиционные программы и проекты развития общественной инфраструктуры муниципальных образований в Кировской области	08	01	0601517	000	984,40
Предоставление субсидий бюджетным, автономным учреждениям и иным некоммерческим организациям	08	01	0601517	600	984,40
Другие вопросы в области культуры, кинематографии	08	04	0000000	000	3211,60
Муниципальная программа "Развитие культуры"	08	04	0600000	000	3211,60
Руководство и управление в сфере установленных функций органов местного самоуправления	08	04	0600100	000	1209,68
Органы местного самоуправления	08	04	0600104	000	1209,68
Расходы на выплаты персоналу в целях обеспечения выполнения функций государственными (муниципальными) органами, казенными учреждениями, органами управления государственными внебюджетными фондами	08	04	0600104	100	1134,18
Закупка товаров, работ и услуг для государственных нужд	08	04	0600104	200	75,50
Финансовое обеспечение деятельности муниципальных учреждений и отдельных категорий работников	08	04	0600200	000	2001,92

Организации, осуществляющие обеспечение деятельности муниципальных учреждений	08	04	0600213	000	2001,92
Расходы на выплаты персоналу в целях обеспечения выполнения функций государственными (муниципальными) органами, казенными учреждениями, органами управления государственными внебюджетными фондами	08	04	0600213	100	1834,22
Закупка товаров, работ и услуг для государственных нужд	08	04	0600213	200	167,70
Социальная политика	10	00	0000000	000	29659,10
Пенсионное обеспечение	10	01	0000000	000	427,00
Муниципальная программа "Совершенствование организации муниципального управления"	10	01	0400000	000	427,00
Подпрограмма "Повышение качества муниципального управления"	10	01	0410000	000	427,00
Доплаты к пенсиям	10	01	0410700	000	427,00
Пенсия за выслугу лет лицам, замещавшим должности муниципальной службы	10	01	0410701	000	427,00
Социальное обеспечение и иные выплаты населению	10	01	0410701	300	427,00
Социальное обеспечение населения	10	03	0000000	000	13135,00
Муниципальная программа "Развитие образования Белохолуницкого района"	10	03	0200000	000	4127,00
Финансовое обеспечение расходных обязательств муниципальных образований, возникающих при выполнении государственных полномочий Кировской области	10	03	0201600	000	4127,00
Возмещение расходов, связанных с предоставлением руководителям, педагогическим работникам и иным специалистам (за исключением совместителей) муниципальных образовательных организаций, организаций для детей-сирот и детей, оставшихся без попечения родителей, работающим и проживающим в сельских населенных пунктах, поселках городского типа, меры социальной поддержки, установленной абзацем первым части 1 статьи 15 Закона Кировской области "Об образовании в Кировской области"	10	03	0201614	000	4127,00

Расходы на выплаты персоналу в целях обеспечения выполнения функций государственными (муниципальными) органами, казенными учреждениями, органами управления государственными внебюджетными фондами	10	03	0201614	100	4114,88
Закупка товаров, работ и услуг для государственных нужд	10	03	0201614	200	12,12
Муниципальная программа "Создание безопасных и благоприятных условий жизнедеятельности в Белохолуницком районе"	10	03	0300000	000	7346,00
Мероприятия не вошедшие в подпрограммы	10	03	03Я0000	000	7346,00
Финансовое обеспечение расходных обязательств муниципальных образований, возникающих при выполнении государственных полномочий Кировской области	10	03	03Я1600	000	7346,00
Организация предоставления гражданам субсидий на оплату жилых помещений и коммунальных услуг	10	03	03Я1611	000	7346,00
Закупка товаров, работ и услуг для государственных нужд	10	03	03Я1611	200	113,00
Социальное обеспечение и иные выплаты населению	10	03	03Я1611	300	7233,00
Муниципальная программа "Совершенствование организации муниципального управления"	10	03	0400000	000	264,00
Подпрограмма "Повышение качества муниципального управления"	10	03	0410000	000	264,00
Резервные фонды	10	03	0410600	000	24,00
Резервный фонд администрации муниципального образования	10	03	0410601	000	24,00
Социальное обеспечение и иные выплаты населению	10	03	0410601	300	24,00
Резервный фонд Правительства Кировской области	10	03	0410702	000	240,00
Социальное обеспечение и иные выплаты населению	10	03	0410702	300	240,00
Муниципальная программа "Социальная политика и профилактика правонарушений в Белохолуницком районе"	10	03	0500000	000	70,00
Подпрограмма "Молодежная политика в Белохолуницком районе"	10	03	0510000	000	50,00

Мероприятия в установленной сфере деятельности	10	03	0510300	000	50,00
Мероприятия в области социальной политики	10	03	0510315	000	50,00
Социальное обеспечение и иные выплаты населению	10	03	0510315	300	50,00
Мероприятия не вошедшие в подпрограммы	10	03	05Я0000	000	20,00
Выплаты отдельным категориям граждан	10	03	05Я0800	000	20,00
Социальная выплата лицам, которым присвоено звание "Почетный житель Белохолуницкого района"	10	03	05Я0801	000	20,00
Социальное обеспечение и иные выплаты населению	10	03	05Я0801	300	20,00
Муниципальная программа "Развитие культуры"	10	03	0600000	000	490,00
Финансовое обеспечение расходных обязательств муниципальных образований, возникающих при выполнении государственных полномочий Кировской области	10	03	0601600	000	490,00
Выплата отдельным категориям специалистов, работающих в муниципальных учреждениях и проживающих в сельских населенных пунктах или поселках городского типа области, частичной компенсации расходов на оплату жилого помещения и коммунальных услуг в виде ежемесячной денежной выплаты	10	03	0601612	000	357,00
Предоставление субсидий бюджетным, автономным учреждениям и иным некоммерческим организациям	10	03	0601612	600	357,00
Возмещение расходов, связанных с предоставлением руководителям, педагогическим работникам и иным специалистам (за исключением совместителей) муниципальных образовательных организаций, организаций для детей-сирот и детей, оставшихся без попечения родителей, работающим и проживающим в сельских населенных пунктах, поселках городского типа, меры социальной поддержки, установленной абзацем первым части 1 статьи 15 Закона Кировской области "Об образовании в Кировской области"	10	03	0601614	000	133,00

Предоставление субсидий бюджетным, автономным учреждениям и иным некоммерческим организациям	10	03	0601614	600	133,00
Муниципальная программа "Устойчивое развитие сельских территорий Белохолуницкого района"	10	03	0800000	000	838,00
Подпрограмма "Устойчивое развитие сельских территорий Белохолуницкого района"	10	03	0810000	000	838,00
Иные межбюджетные трансферты из областного бюджета	10	03	0811700	000	321,00
Улучшение жилищных условий граждан Российской Федерации, проживающих в сельской местности, в том числе молодых семей и молодых специалистов	10	03	0811704	000	321,00
Социальное обеспечение и иные выплаты населению	10	03	0811704	300	321,00
Мероприятия федеральной целевой программы «Устойчивое развитие сельских территорий на 2014-2017 годы и на период до 2020 года»	10	03	0815018	000	517,00
Социальное обеспечение и иные выплаты населению	10	03	0815018	300	517,00
Охрана семьи и детства	10	04	0000000	000	16097,10
Муниципальная программа "Развитие образования Белохолуницкого района"	10	04	0200000	000	2582,00
Финансовое обеспечение расходных обязательств муниципальных образований, возникающих при выполнении государственных полномочий Кировской области	10	04	0201600	000	2582,00
Начисление и выплата компенсации платы, взимаемой с родителей (законных представителей) за присмотр и уход за детьми в образовательных организациях, реализующих образовательную программу дошкольного образования	10	04	0201613	000	2582,00
Закупка товаров, работ и услуг для государственных нужд	10	04	0201613	200	77,50
Социальное обеспечение и иные выплаты населению	10	04	0201613	300	2504,50
Муниципальная программа "Социальная политика и профилактика правонарушений в Белохолуницком районе"	10	04	0500000	000	13515,10

Подпрограмма "Социальная поддержка детей-сирот и детей, оставшихся без попечения родителей, детей, находящихся под опекой"	10	04	0530000	000	13515,10
Финансовое обеспечение расходных обязательств муниципальных образований, возникающих при выполнении государственных полномочий Кировской области	10	04	0531600	000	13515,10
Назначение и выплата ежемесячных денежных выплат на детей-сирот и детей, оставшихся без попечения родителей, находящихся под опекой (попечительством), в приемной семье, и начисление и выплата ежемесячного вознаграждения, причитающегося приемным родителям	10	04	0531608	000	6753,00
Закупка товаров, работ и услуг для государственных нужд	10	04	0531608	200	1305,00
Социальное обеспечение и иные выплаты населению	10	04	0531608	300	5448,00
Обеспечение прав детей-сирот и детей, оставшихся без попечения родителей, лиц из числа детей-сирот и детей, оставшихся без попечения родителей, на жилое помещение в соответствии с Законом Кировской области "О социальной поддержке детей-сирот и детей, оставшихся без попечения родителей, лиц из числа детей-сирот и детей, оставшихся без попечения родителей, детей попавших в сложную жизненную ситуацию"	10	04	0531609	000	6762,10
Закупка товаров, работ и услуг для государственных нужд	10	04	0531609	200	37,00
Капитальные вложения в объекты недвижимого имущества государственной (муниципальной) собственности	10	04	0531609	400	6725,10
Физическая культура и спорт	11	00	0000000	000	2806,28
Массовый спорт	11	02	0000000	000	2806,28
Муниципальная программа "Социальная политика и профилактика правонарушений в Белохолуницком районе"	11	02	0500000	000	60,00

Подпрограмма "Развитие физической культуры и спорта в Белохолуницком районе"	11	02	0520000	000	60,00
Мероприятия в установленной сфере деятельности	11	02	0520300	000	60,00
Мероприятия в области физической культуры и спорта	11	02	0520308	000	60,00
Закупка товаров, работ и услуг для государственных нужд	11	02	0520308	200	60,00
Муниципальная программа "Развитие культуры"	11	02	0600000	000	2746,28
Финансовое обеспечение деятельности муниципальных учреждений и отдельных категорий работников	11	02	0600200	000	2746,28
Учреждения в области физической культуры и массового спорта	11	02	0600212	000	2746,28
Предоставление субсидий бюджетным, автономным учреждениям и иным некоммерческим организациям	11	02	0600212	600	2746,28
Обслуживание государственного и муниципального долга	13	00	0000000	000	249,50
Обслуживание государственного внутреннего и муниципального долга	13	01	0000000	000	249,50
Муниципальная программа "Управление финансами муниципального образования и регулирование межбюджетных отношений"	13	01	0100000	000	249,50
Обслуживание муниципального долга	13	01	0100500	000	249,50
Обслуживание государственного долга Российской Федерации	13	01	0100500	700	249,50
Межбюджетные трансферты общего характера бюджетам субъектов Российской Федерации и муниципальных образований	14	00	0000000	000	37221,27
Дотации на выравнивание бюджетной обеспеченности субъектов Российской Федерации и муниципальных образований	14	01	0000000	000	7817,00
Муниципальная программа "Управление финансами муниципального образования и регулирование межбюджетных отношений"	14	01	0100000	000	7817,00
Выравнивание бюджетной обеспеченности за счет средств бюджета муниципального района	14	01	0101100	000	4836,00
Межбюджетные трансферты	14	01	0101100	500	4836,00

Финансовое обеспечение расходных обязательств муниципальных образований, возникающих при выполнении государственных полномочий Кировской области	14	01	0101600	000	2981,00
Расчет и предоставление дотаций бюджетам поселений	14	01	0101603	000	2981,00
Межбюджетные трансферты	14	01	0101603	500	2981,00
Прочие межбюджетные трансферты общего характера	14	03	0000000	000	29404,27
Муниципальная программа "Управление финансами муниципального образования и регулирование межбюджетных отношений"	14	03	0100000	000	29404,27
Иные межбюджетные трансферты из бюджета муниципального района	14	03	0101200	000	27303,70
Поддержка мер по обеспечению сбалансированности бюджетов поселений	14	03	0101201	000	27303,70
Межбюджетные трансферты	14	03	0101201	500	27303,70
Софинансирование расходных обязательств, возникающих при выполнении полномочий органов местного самоуправления по вопросам местного значения	14	03	0101500	000	1414,17
Инвестиционные программы и проекты развития общественной инфраструктуры муниципальных образований в Кировской области	14	03	0101517	000	1414,17
Межбюджетные трансферты	14	03	0101517	500	1414,17
Иные межбюджетные трансферты из областного бюджета	14	03	0101700	000	686,40
Активизация работы органов местного самоуправления городских и сельских поселений, городских округов области по введению самообложения граждан	14	03	0101705	000	686,40
Межбюджетные трансферты	14	03	0101705	500	686,40

Приложение 8
к решению Белохолуницкой
районной Думы
от 24.09.2014 № 277

ВЕДОМСТВЕННАЯ СТРУКТУРА
расходов бюджета муниципального образования Белохолуницкий
муниципальный район Кировской области на 2014 год

Наименование расхода	Распорядитель	Раздел	Подраздел	Целевая статья	Вид расхода	Сумма (тыс. рублей)
Всего расходов	000	00	00	0000000	000	488577,52
УПРАВЛЕНИЕ КУЛЬТУРЫ БЕЛОХОЛУНИЦКОГО РАЙОНА КИРОВСКОЙ ОБЛАСТИ	902	00	00	0000000	000	66414,80
Общегосударственные вопросы	902	01	00	0000000	000	3430,83
<i>Другие общегосударственные вопросы</i>	902	01	13	0000000	000	3430,83
<i>Муниципальная программа "Развитие культуры"</i>	902	01	13	0600000	000	3430,83
<i>Финансовое обеспечение деятельности муниципальных учреждений и отдельных категорий работников</i>	902	01	13	0600200	000	3344,83
<i>Учреждения, обеспечивающие хозяйственное обслуживание деятельности муниципальных учреждений социальной сферы</i>	902	01	13	0600214	000	3344,83
<i>Расходы на выплаты персоналу в целях обеспечения выполнения функций государственными (муниципальными) органами, казенными учреждениями, органами управления государственными внебюджетными фондами</i>	902	01	13	0600214	100	3318,18
<i>Закупка товаров, работ и услуг для государственных нужд</i>	902	01	13	0600214	200	26,65
<i>Мероприятия не вошедшие в подпрограммы</i>	902	01	13	06Я0000	000	86,00
<i>Резервные фонды</i>	902	01	13	06Я0600	000	6,00
<i>Резервный фонд администрации муниципального образования</i>	902	01	13	06Я0601	000	6,00

Закупка товаров, работ и услуг для государственных нужд	902	01	13	06Я0601	200	6,00
Другие общегосударственные вопросы	902	01	13	06Я0900	000	80,00
Проведение мероприятий, юбилейных дат	902	01	13	06Я0903	000	80,00
Закупка товаров, работ и услуг для государственных нужд	902	01	13	06Я0903	200	80,00
Образование	902	07	00	0000000	000	8908,69
Общее образование	902	07	02	0000000	000	8908,69
Муниципальная программа "Развитие культуры"	902	07	02	0600000	000	8908,69
Финансовое обеспечение деятельности муниципальных учреждений и отдельных категорий работников	902	07	02	0600200	000	8908,69
Организации дополнительного образования	902	07	02	0600206	000	8908,69
Предоставление субсидий бюджетным, автономным учреждениям и иным некоммерческим организациям	902	07	02	0600206	600	8908,69
Культура и кинематография	902	08	00	0000000	000	50839,00
Культура	902	08	01	0000000	000	47627,40
Муниципальная программа "Развитие культуры"	902	08	01	0600000	000	47627,40
Финансовое обеспечение деятельности муниципальных учреждений и отдельных категорий работников	902	08	01	0600200	000	46077,45
Дворцы, дома и другие учреждения культуры	902	08	01	0600209	000	32233,76
Предоставление субсидий бюджетным, автономным учреждениям и иным некоммерческим организациям	902	08	01	0600209	600	32233,76
Музеи	902	08	01	0600210	000	1869,33
Предоставление субсидий бюджетным, автономным учреждениям и иным некоммерческим организациям	902	08	01	0600210	600	1869,33
Библиотеки	902	08	01	0600211	000	11974,36
Предоставление субсидий бюджетным, автономным учреждениям и иным некоммерческим организациям	902	08	01	0600211	600	11974,36

Софинансирование расходных обязательств за счет средств местного бюджета	902	08	01	0601000	000	565,55
Софинансирование инвестиционных программ (проектов) развития общественной инфраструктуры за счет средств местного бюджета	902	08	01	0601001	000	250,00
Предоставление субсидий бюджетным, автономным учреждениям и иным некоммерческим организациям	902	08	01	0601001	600	250,00
Софинансирование инвестиционных программ (проектов) развития общественной инфраструктуры за счет средств физических и юридических лиц	902	08	01	0601002	000	289,85
Предоставление субсидий бюджетным, автономным учреждениям и иным некоммерческим организациям	902	08	01	0601002	600	289,85
Софинансирование расходов по комплектованию книжных фондов библиотек муниципальных образований за счет средств местного бюджета	902	08	01	0601004	000	25,70
Предоставление субсидий бюджетным, автономным учреждениям и иным некоммерческим организациям	902	08	01	0601004	600	25,70
Софинансирование расходных обязательств, возникающих при выполнении полномочий органов местного самоуправления по вопросам местного значения	902	08	01	0601500	000	984,40
Инвестиционные программы и проекты развития общественной инфраструктуры муниципальных образований в Кировской области	902	08	01	0601517	000	984,40
Предоставление субсидий бюджетным, автономным учреждениям и иным некоммерческим организациям	902	08	01	0601517	600	984,40

Другие вопросы в области культуры, кинематографии	902	08	04	0000000	000	3211,60
Муниципальная программа "Развитие культуры"	902	08	04	0600000	000	3211,60
<i>Руководство и управление в сфере установленных функций органов местного самоуправления</i>	902	08	04	0600100	000	1209,68
<i>Органы местного самоуправления</i>	902	08	04	0600104	000	1209,68
<i>Расходы на выплаты персоналу в целях обеспечения выполнения функций государственными (муниципальными) органами, казенными учреждениями, органами управления государственными внебюджетными фондами</i>	902	08	04	0600104	100	1134,18
<i>Закупка товаров, работ и услуг для государственных нужд</i>	902	08	04	0600104	200	75,50
<i>Финансовое обеспечение деятельности муниципальных учреждений и отдельных категорий работников</i>	902	08	04	0600200	000	2001,92
<i>Организации, осуществляющие обеспечение деятельности муниципальных учреждений</i>	902	08	04	0600213	000	2001,92
<i>Расходы на выплаты персоналу в целях обеспечения выполнения функций государственными (муниципальными) органами, казенными учреждениями, органами управления государственными внебюджетными фондами</i>	902	08	04	0600213	100	1834,22
<i>Закупка товаров, работ и услуг для государственных нужд</i>	902	08	04	0600213	200	167,70
Социальная политика	902	10	00	0000000	000	490,00
Социальное обеспечение населения	902	10	03	0000000	000	490,00
Муниципальная программа "Развитие культуры"	902	10	03	0600000	000	490,00

Финансовое обеспечение расходных обязательств муниципальных образований, возникающих при выполнении государственных полномочий Кировской области	902	10	03	0601600	000	490,00
Выплата отдельным категориям специалистов, работающих в муниципальных учреждениях и проживающих в сельских населенных пунктах или поселках городского типа области, частичной компенсации расходов на оплату жилого помещения и коммунальных услуг в виде ежемесячной денежной выплаты	902	10	03	0601612	000	357,00
Предоставление субсидий бюджетным, автономным учреждениям и иным некоммерческим организациям	902	10	03	0601612	600	357,00
Возмещение расходов, связанных с предоставлением руководителям, педагогическим работникам и иным специалистам (за исключением совместителей) муниципальных образовательных организаций, организаций для детей-сирот и детей, оставшихся без попечения родителей, работающим и проживающим в сельских населенных пунктах, поселках городского типа, меры социальной поддержки, установленной абзацем первым части 1 статьи 15 Закона Кировской области "Об образовании в Кировской области"	902	10	03	0601614	000	133,00
Предоставление субсидий бюджетным, автономным учреждениям и иным некоммерческим организациям	902	10	03	0601614	600	133,00
Физическая культура и спорт	902	11	00	0000000	000	2746,28
Массовый спорт	902	11	02	0000000	000	2746,28

Муниципальная программа "Развитие культуры"	902	11	02	0600000	000	2746,28
Финансовое обеспечение деятельности муниципальных учреждений и отдельных категорий работников	902	11	02	0600200	000	2746,28
Учреждения в области физической культуры и массового спорта	902	11	02	0600212	000	2746,28
Предоставление субсидий бюджетным, автономным учреждениям и иным некоммерческим организациям	902	11	02	0600212	600	2746,28
УПРАВЛЕНИЕ ОБРАЗОВАНИЯ БЕЛОХОЛУНИЦКОГО РАЙОНА	903	00	00	0000000	000	258517,00
Образование	903	07	00	0000000	000	251808,00
Дошкольное образование	903	07	01	0000000	000	71828,59
Муниципальная программа "Развитие образования Белохолуницкого района"	903	07	01	0200000	000	71828,59
Финансовое обеспечение деятельности муниципальных учреждений и отдельных категорий работников	903	07	01	0200200	000	26575,52
Дошкольные образовательные учреждения	903	07	01	0200204	000	26575,52
Расходы на выплаты персоналу в целях обеспечения выполнения функций государственными (муниципальными) органами, казенными учреждениями, органами управления государственными внебюджетными фондами	903	07	01	0200204	100	11390,63
Закупка товаров, работ и услуг для государственных нужд	903	07	01	0200204	200	14427,06
Иные бюджетные ассигнования	903	07	01	0200204	800	757,83
Резервные фонды	903	07	01	0200600	000	114,91
Резервный фонд администрации муниципального образования	903	07	01	0200601	000	114,91
Закупка товаров, работ и услуг для государственных нужд	903	07	01	0200601	200	114,91

Бюджетные инвестиции в объекты капитального строительства муниципальной собственности	903	07	01	0201300	000	1242,12
Строительство МК ДОУ детского сада "Березка" в п. Подрезчиха	903	07	01	0201302	000	1242,12
Закупка товаров, работ и услуг для государственных нужд	903	07	01	0201302	200	53,48
Капитальные вложения в объекты недвижимого имущества государственной (муниципальной) собственности	903	07	01	0201302	400	1188,64
Софинансирование расходных обязательств, возникающих при выполнении полномочий органов местного самоуправления по вопросам местного значения	903	07	01	0201500	000	18675,64
Модернизация региональных систем дошкольного образования	903	07	01	0201533	000	18675,64
Капитальные вложения в объекты недвижимого имущества государственной (муниципальной) собственности	903	07	01	0201533	400	18675,64
Иные межбюджетные трансферты из областного бюджета	903	07	01	0201700	000	21220,40
Реализация прав на получение общедоступного и бесплатного дошкольного образования в муниципальных образовательных организациях	903	07	01	0201714	000	21220,40
Расходы на выплаты персоналу в целях обеспечения выполнения функций государственными (муниципальными) органами, казенными учреждениями, органами управления государственными внебюджетными фондами	903	07	01	0201714	100	20816,90
Закупка товаров, работ и услуг для государственных нужд	903	07	01	0201714	200	403,50
Модернизация региональных систем дошкольного образования	903	07	01	0205059	000	4000,00

Капитальные вложения в объекты недвижимого имущества государственной (муниципальной) собственности	903	07	01	0205059	400	4000,00
Общее образование	903	07	02	0000000	000	171263,76
Муниципальная программа "Развитие образования Белохолуницкого района"	903	07	02	0200000	000	171263,76
Финансовое обеспечение деятельности муниципальных учреждений и отдельных категорий работников	903	07	02	0200200	000	36784,43
Общеобразовательные организации	903	07	02	0200205	000	23174,29
Расходы на выплаты персоналу в целях обеспечения выполнения функций государственными (муниципальными) органами, казенными учреждениями, органами управления государственными внебюджетными фондами	903	07	02	0200205	100	2861,19
Закупка товаров, работ и услуг для государственных нужд	903	07	02	0200205	200	18562,10
Иные бюджетные ассигнования	903	07	02	0200205	800	1751,00
Организации дополнительного образования	903	07	02	0200206	000	6880,53
Расходы на выплаты персоналу в целях обеспечения выполнения функций государственными (муниципальными) органами, казенными учреждениями, органами управления государственными внебюджетными фондами	903	07	02	0200206	100	5456,20
Закупка товаров, работ и услуг для государственных нужд	903	07	02	0200206	200	1269,33
Иные бюджетные ассигнования	903	07	02	0200206	800	155,00
Общеобразовательные организации для детей с ограниченными возможностями здоровья	903	07	02	0200207	000	5479,30

Расходы на выплаты персоналу в целях обеспечения выполнения функций государственными (муниципальными) органами, казенными учреждениями, органами управления государственными внебюджетными фондами	903	07	02	0200207	100	595,00
Закупка товаров, работ и услуг для государственных нужд	903	07	02	0200207	200	4747,30
Иные бюджетные ассигнования	903	07	02	0200207	800	137,00
Образовательные организации для детей-сирот и детей, оставшихся без попечения родителей	903	07	02	0200208	000	1250,31
Закупка товаров, работ и услуг для государственных нужд	903	07	02	0200208	200	1250,31
Бюджетные инвестиции в объекты капитального строительства муниципальной собственности	903	07	02	0201300	000	1743,01
Реконструкция здания №1 с капитальным ремонтом здания №2 МКОУ ДОД ДЮСШ г. Белая Холуница	903	07	02	0201301	000	515,55
Закупка товаров, работ и услуг для государственных нужд	903	07	02	0201301	200	92,03
Капитальные вложения в объекты недвижимого имущества государственной (муниципальной) собственности	903	07	02	0201301	400	423,52
Строительство здания дошкольной группы МКОУ СОШ п. Климковка	903	07	02	0201303	000	1227,46
Закупка товаров, работ и услуг для государственных нужд	903	07	02	0201303	200	53,48
Капитальные вложения в объекты недвижимого имущества государственной (муниципальной) собственности	903	07	02	0201303	400	1173,98
Софинансирование расходных обязательств, возникающих при выполнении полномочий органов местного самоуправления по вопросам местного значения	903	07	02	0201500	000	17223,95

Модернизация региональных систем дошкольного образования	903	07	02	0201533	000	17223,95
Капитальные вложения в объекты недвижимого имущества государственной (муниципальной) собственности	903	07	02	0201533	400	17223,95
Финансовое обеспечение расходных обязательств муниципальных образований, возникающих при выполнении государственных полномочий Кировской области	903	07	02	0201600	000	6740,00
Социальное обслуживание детей-сирот, детей, оставшихся без попечения родителей, детей, попавших в сложную жизненную ситуацию, в муниципальных детских домах и школах-интернатах для детей-сирот	903	07	02	0201610	000	6740,00
Закупка товаров, работ и услуг для государственных нужд	903	07	02	0201610	200	6482,40
Социальное обеспечение и иные выплаты населению	903	07	02	0201610	300	197,60
Иные бюджетные ассигнования	903	07	02	0201610	800	60,00
Иные межбюджетные трансферты из областного бюджета	903	07	02	0201700	000	95468,00
Реализация прав на получение общедоступного и бесплатного дошкольного, начального общего, основного общего, среднего общего и дополнительного образования детей в муниципальных общеобразовательных организациях	903	07	02	0201701	000	95468,00
Расходы на выплаты персоналу в целях обеспечения выполнения функций государственными (муниципальными) органами, казенными учреждениями, органами управления государственными внебюджетными фондами	903	07	02	0201701	100	94048,35
Закупка товаров, работ и услуг для государственных нужд	903	07	02	0201701	200	1419,65

Модернизация региональных систем дошкольного образования	903	07	02	0205059	000	4000,00
Капитальные вложения в объекты недвижимого имущества государственной (муниципальной) собственности	903	07	02	0205059	400	4000,00
Мероприятия, осуществляемые за счет целевых межбюджетных трансфертов прошлых лет из областного бюджета	903	07	02	0208900	000	9304,37
Закупка товаров, работ и услуг для государственных нужд	903	07	02	0208900	200	500,00
Капитальные вложения в объекты недвижимого имущества государственной (муниципальной) собственности	903	07	02	0208900	400	8804,37
Молодежная политика и оздоровление детей	903	07	07	0000000	000	996,63
Муниципальная программа "Развитие образования Белохолуницкого района"	903	07	07	0200000	000	996,63
Мероприятия в установленной сфере деятельности	903	07	07	0200300	000	146,03
Мероприятия по оздоровлению детей	903	07	07	0200309	000	146,03
Закупка товаров, работ и услуг для государственных нужд	903	07	07	0200309	200	146,03
Софинансирование расходных обязательств, возникающих при выполнении полномочий органов местного самоуправления местного значения	903	07	07	0201500	000	850,60
Оплата стоимости питания детей в оздоровительных учреждениях с дневным пребыванием детей	903	07	07	0201506	000	850,60
Закупка товаров, работ и услуг для государственных нужд	903	07	07	0201506	200	850,60
Другие вопросы в области образования	903	07	09	0000000	000	7719,02
Муниципальная программа "Развитие образования Белохолуницкого района"	903	07	09	0200000	000	7719,02

Руководство и управление в сфере установленных функций органов местного самоуправления	903	07	09	0200100	000	1153,50
Органы местного самоуправления	903	07	09	0200104	000	1153,50
Расходы на выплаты персоналу в целях обеспечения выполнения функций государственными (муниципальными) органами, казенными учреждениями, органами управления государственными внебюджетными фондами	903	07	09	0200104	100	1093,20
Закупка товаров, работ и услуг для государственных нужд	903	07	09	0200104	200	60,30
Финансовое обеспечение деятельности муниципальных учреждений и отдельных категорий работников	903	07	09	0200200	000	6565,52
Организации, осуществляющие обеспечение деятельности муниципальных учреждений	903	07	09	0200213	000	6565,52
Расходы на выплаты персоналу в целях обеспечения выполнения функций государственными (муниципальными) органами, казенными учреждениями, органами управления государственными внебюджетными фондами	903	07	09	0200213	100	5918,70
Закупка товаров, работ и услуг для государственных нужд	903	07	09	0200213	200	638,05
Иные бюджетные ассигнования	903	07	09	0200213	800	8,77
Социальная политика	903	10	00	0000000	000	6709,00
Социальное обеспечение населения	903	10	03	0000000	000	4127,00
Муниципальная программа "Развитие образования Белохолуницкого района"	903	10	03	0200000	000	4127,00
Финансовое обеспечение расходных обязательств муниципальных образований, возникающих при выполнении государственных полномочий Кировской области	903	10	03	0201600	000	4127,00

Возмещение расходов, связанных с предоставлением руководителям, педагогическим работникам и иным специалистам (за исключением совместителей) муниципальных образовательных организаций, организаций для детей-сирот и детей, оставшихся без попечения родителей, работающим и проживающим в сельских населенных пунктах, поселках городского типа, меры социальной поддержки, установленной абзацем первым части 1 статьи 15 Закона Кировской области "Об образовании в Кировской области"	903	10	03	0201614	000	4127,00
Расходы на выплаты персоналу в целях обеспечения выполнения функций государственными (муниципальными) органами, казенными учреждениями, органами управления государственными внебюджетными фондами	903	10	03	0201614	100	4114,88
Закупка товаров, работ и услуг для государственных нужд	903	10	04	0201613	200	12,12
Охрана семьи и детства	903	10	04	0000000	000	2582,00
Муниципальная программа "Развитие образования Белохолуницкого района"	903	10	04	0200000	000	2582,00
Финансовое обеспечение расходных обязательств муниципальных образований, возникающих при выполнении государственных полномочий Кировской области	903	10	04	0201600	000	2582,00
Начисление и выплата компенсации платы, взимаемой с родителей (законных представителей) за присмотр и уход за детьми в образовательных организациях, реализующих образовательную программу дошкольного образования	903	10	04	0201613	000	2582,00

Закупка товаров, работ и услуг для государственных нужд	903	10	04	0201613	200	77,50
Социальное обеспечение и иные выплаты населению	903	10	04	0201613	300	2504,50
УПРАВЛЕНИЕ ФИНАНСОВ АДМИНИСТРАЦИИ БЕЛОХОЛУНИЦКОГО МУНИЦИПАЛЬНОГО РАЙОНА КИРОВСКОЙ ОБЛАСТИ	912	00	00	0000000	000	43584,17
Общегосударственные вопросы	912	01	00	0000000	000	5521,80
Функционирование Правительства Российской Федерации, высших исполнительных органов государственной власти субъектов Российской Федерации, местных администраций	912	01	04	0000000	000	5513,50
Муниципальная программа "Управление финансами муниципального образования и регулирование межбюджетных отношений"	912	01	04	0100000	000	5513,50
Руководство и управление в сфере установленных функций органов местного самоуправления	912	01	04	0100100	000	5513,50
Органы местного самоуправления	912	01	04	0100104	000	5513,50
Расходы на выплаты персоналу в целях обеспечения выполнения функций государственными (муниципальными) органами, казенными учреждениями, органами управления государственными внебюджетными фондами	912	01	04	0100104	100	5214,70
Закупка товаров, работ и услуг для государственных нужд	912	01	04	0100104	200	294,64
Иные бюджетные ассигнования	912	01	04	0100104	800	4,16
Другие общегосударственные вопросы	912	01	13	0000000	000	8,30
Муниципальная программа "Управление финансами муниципального образования и регулирование межбюджетных отношений"	912	01	13	0100000	000	8,30

Финансовое обеспечение расходных обязательств муниципальных образований, возникающих при выполнении государственных полномочий Кировской области	912	01	13	0101600	000	8,30
Создание и деятельность в муниципальных образованиях административной(ых) комиссии(ий)	912	01	13	0101605	000	8,30
Межбюджетные трансферты	912	01	13	0101605	500	8,30
Национальная оборона	912	02	00	0000000	000	579,00
Мобилизационная и вневойсковая подготовка	912	02	03	0000000	000	579,00
Муниципальная программа "Управление финансами муниципального образования и регулирование межбюджетных отношений"	912	02	03	0100000	000	579,00
Осуществление первичного воинского учета на территориях, где отсутствуют военные комиссариаты	912	02	03	0105118	000	579,00
Межбюджетные трансферты	912	02	03	0105118	500	579,00
Образование	912	07	00	0000000	000	12,60
Профессиональная подготовка, переподготовка и повышение квалификации	912	07	05	0000000	000	12,60
Муниципальная программа "Управление финансами муниципального образования и регулирование межбюджетных отношений"	912	07	05	0100000	000	12,60
Софинансирование расходных обязательств, возникающих при выполнении полномочий органов местного самоуправления по вопросам местного значения	912	07	05	0101500	000	12,60
Повышение квалификации лиц, замещающих муниципальные должности, и муниципальных служащих органов местного самоуправления в сфере закупок	912	07	05	0101516	000	12,60

Закупка товаров, работ и услуг для государственных нужд	912	07	05	0101516	200	12,60
Обслуживание государственного и муниципального долга	912	13	00	0000000	000	249,50
Обслуживание государственного внутреннего и муниципального долга	912	13	01	0000000	000	249,50
Муниципальная программа "Управление финансами муниципального образования и регулирование межбюджетных отношений"	912	13	01	0100000	000	249,50
Обслуживание муниципального долга	912	13	01	0100500	000	249,50
Обслуживание государственного долга Российской Федерации	912	13	01	0100500	700	249,50
Межбюджетные трансферты общего характера бюджетам субъектов Российской Федерации и муниципальных образований	912	14	00	0000000	000	37221,27
Дотации на выравнивание бюджетной обеспеченности субъектов Российской Федерации и муниципальных образований	912	14	01	0000000	000	7817,00
Муниципальная программа "Управление финансами муниципального образования и регулирование межбюджетных отношений"	912	14	01	0100000	000	7817,00
Выравнивание бюджетной обеспеченности за счет средств бюджета муниципального района	912	14	01	0101100	000	4836,00
Межбюджетные трансферты	912	14	01	0101100	500	4836,00
Финансовое обеспечение расходных обязательств муниципальных образований, возникающих при выполнении государственных полномочий Кировской области	912	14	01	0101600	000	2981,00
Расчет и предоставление дотаций бюджетам поселений	912	14	01	0101603	000	2981,00
Межбюджетные трансферты	912	14	01	0101603	500	2981,00

Прочие межбюджетные трансферты общего характера	912	14	03	0000000	000	29404,27
Муниципальная программа "Управление финансами муниципального образования и регулирование межбюджетных отношений"	912	14	03	0100000	000	29404,27
Иные межбюджетные трансферты из бюджета муниципального района	912	14	03	0101200	000	27303,70
Поддержка мер по обеспечению сбалансированности бюджетов поселений	912	14	03	0101201	000	27303,70
Межбюджетные трансферты	912	14	03	0101201	500	27303,70
Софинансирование расходов обязательств, возникающих при выполнении полномочий органов местного самоуправления по вопросам местного значения	912	14	03	0101500	000	1414,17
Инвестиционные программы и проекты развития общественной инфраструктуры муниципальных образований в Кировской области	912	14	03	0101517	000	1414,17
Межбюджетные трансферты	912	14	03	0101517	500	1414,17
Иные межбюджетные трансферты из областного бюджета	912	14	03	0101700	000	686,40
Активизация работы органов местного самоуправления городских и сельских поселений, городских округов области по введению самообложения граждан	912	14	03	0101705	000	686,40
Межбюджетные трансферты	912	14	03	0101705	500	686,40
АДМИНИСТРАЦИЯ БЕЛОХОЛУНИЦКОГО МУНИЦИПАЛЬНОГО РАЙОНА КИРОВСКОЙ ОБЛАСТИ	936	00	00	0000000	000	107144,88
Общегосударственные вопросы	936	01	00	0000000	000	26569,83

Функционирование Правительства Российской Федерации, высших исполнительных органов государственной власти субъектов Российской Федерации, местных администраций	936	01	04	0000000	000	17413,18
Муниципальная программа "Совершенствование организации муниципального управления"	936	01	04	0400000	000	17413,18
Подпрограмма "Повышение качества муниципального управления"	936	01	04	0410000	000	17413,18
Руководство и управление в сфере установленных функций органов местного самоуправления	936	01	04	0410100	000	15776,18
Глава администрации муниципального образования	936	01	04	0410103	000	510,00
Расходы на выплаты персоналу в целях обеспечения выполнения функций государственными (муниципальными) органами, казенными учреждениями, органами управления государственными внебюджетными фондами	936	01	04	0410103	100	510,00
Органы местного самоуправления	936	01	04	0410104	000	15266,18
Расходы на выплаты персоналу в целях обеспечения выполнения функций государственными (муниципальными) органами, казенными учреждениями, органами управления государственными внебюджетными фондами	936	01	04	0410104	100	12729,95
Закупка товаров, работ и услуг для государственных нужд	936	01	04	0410104	200	2402,83
Иные бюджетные ассигнования	936	01	04	0410104	800	133,40
Финансовое обеспечение расходных обязательств муниципальных образований, возникающих при выполнении государственных полномочий Кировской области	936	01	04	0411600	000	1637,00

Осуществление деятельности по опеке и попечительству	936	01	04	0411604	000	984,00
Расходы на выплаты персоналу в целях обеспечения выполнения функций государственными (муниципальными) органами, казенными учреждениями, органами управления государственными внебюджетными фондами	936	01	04	0411604	100	926,00
Закупка товаров, работ и услуг для государственных нужд	936	01	04	0411604	200	58,00
Создание в муниципальных районах, городских округах комиссий по делам несовершеннолетних и защите их прав и организации деятельности в сфере профилактики безнадзорности и правонарушений несовершеннолетних, включая административную юрисдикцию	936	01	04	0411606	000	653,00
Расходы на выплаты персоналу в целях обеспечения выполнения функций государственными (муниципальными) органами, казенными учреждениями, органами управления государственными внебюджетными фондами	936	01	04	0411606	100	587,00
Закупка товаров, работ и услуг для государственных нужд	936	01	04	0411606	200	66,00
Резервные фонды	936	01	11	0000000	000	146,80
Муниципальная программа "Совершенствование организации муниципального управления"	936	01	11	0400000	000	146,80
Подпрограмма "Повышение качества муниципального управления"	936	01	11	0410000	000	146,80
Резервные фонды	936	01	11	0410600	000	146,80
Резервный фонд администрации муниципального образования	936	01	11	0410601	000	146,80
Иные бюджетные ассигнования	936	01	11	0410601	800	146,80
Другие общегосударственные вопросы	936	01	13	0000000	000	9009,85

Муниципальная программа "Создание безопасных и благоприятных условий жизнедеятельности в Белохолуницком районе"	936	01	13	0300000	000	20,00
Подпрограмма "Повышение безопасности дорожного движения"	936	01	13	0320000	000	20,00
Мероприятия в установленной сфере деятельности	936	01	13	0320300	000	20,00
Общегосударственные мероприятия	936	01	13	0320316	000	20,00
Закупка товаров, работ и услуг для государственных нужд	936	01	13	0320316	200	20,00
Муниципальная программа "Совершенствование организации муниципального управления"	936	01	13	0400000	000	3267,95
Подпрограмма "Повышение качества муниципального управления"	936	01	13	0410000	000	1580,92
Финансовое обеспечение деятельности муниципальных учреждений и отдельных категорий работников	936	01	13	0410200	000	1018,62
Обеспечение деятельности по хозяйственному обслуживанию органов местного самоуправления	936	01	13	0410201	000	1018,62
Расходы на выплаты персоналу в целях обеспечения выполнения функций государственными (муниципальными) органами, казенными учреждениями, органами управления государственными внебюджетными фондами	936	01	13	0410201	100	996,32
Закупка товаров, работ и услуг для государственных нужд	936	01	13	0410201	200	22,30
Мероприятия в установленной сфере деятельности	936	01	13	0410300	000	40,00
Мероприятия в сфере архивного дела	936	01	13	0410312	000	40,00
Закупка товаров, работ и услуг для государственных нужд	936	01	13	0410312	200	40,00

Финансовое обеспечение расходных обязательств муниципальных образований, возникающих при выполнении государственных полномочий Кировской области	936	01	13	0411600	000	522,30
Хранение и комплектование муниципальных архивов документами Архивного фонда Российской Федерации и другими архивными документами, относящимися к государственной собственности области и находящимися на территориях муниципальных образований; государственный учет документов Архивного фонда Российской Федерации и других архивных документов, относящихся к государственной собственности области и находящихся на территориях муниципальных образований; оказание государственных услуг по использованию документов Архивного фонда Российской Федерации и других архивных документов, относящихся к государственной собственности области, временно хранящихся в муниципальных архивах	936	01	13	0411601	000	90,00
Закупка товаров, работ и услуг для государственных нужд	936	01	13	0411601	200	90,00
Создание и деятельность в муниципальных образованиях административной(ых) комиссии(ий)	936	01	13	0411605	000	4,30
Закупка товаров, работ и услуг для государственных нужд	936	01	13	0411605	200	4,30
Организация предоставления гражданам субсидий на оплату жилых помещений и коммунальных услуг	936	01	13	0411611	000	428,00

Расходы на выплаты персоналу в целях обеспечения выполнения функций государственными (муниципальными) органами, казенными учреждениями, органами управления государственными внебюджетными фондами	936	01	13	0411611	100	333,00
Закупка товаров, работ и услуг для государственных нужд	936	01	13	0411611	200	95,00
Подпрограмма "Улучшение управления муниципальной собственностью и земельными ресурсами"	936	01	13	0420000	000	1612,03
Мероприятия в установленной сфере деятельности	936	01	13	0420300	000	1612,03
Управление муниципальной собственностью	936	01	13	0420301	000	1612,03
Закупка товаров, работ и услуг для государственных нужд	936	01	13	0420301	200	1587,03
Иные бюджетные ассигнования	936	01	13	0420301	800	25,00
Мероприятия не вошедшие в подпрограммы	936	01	13	04Я0000	000	75,00
Другие общегосударственные вопросы	936	01	13	04Я0900	000	75,00
Исполнение судебных актов по обращению взыскания на средства местного бюджета	936	01	13	04Я0901	000	75,00
Иные бюджетные ассигнования	936	01	13	04Я0901	800	75,00
Муниципальная программа "Социальная политика и профилактика правонарушений в Белохолуницком районе"	936	01	13	0500000	000	45,21
Подпрограмма "Молодежная политика в Белохолуницком районе"	936	01	13	0510000	000	5,00
Мероприятия в установленной сфере деятельности	936	01	13	0510300	000	5,00
Мероприятия в сфере молодежной политики	936	01	13	0510310	000	5,00
Закупка товаров, работ и услуг для государственных нужд	936	01	13	0510310	200	5,00
Мероприятия не вошедшие в подпрограммы	936	01	13	05Я0000	000	40,21
Мероприятия в установленной сфере деятельности	936	01	13	05Я0300	000	40,21

Мероприятия в области социальной политики	936	01	13	05Я0315	000	12,00
Закупка товаров, работ и услуг для государственных нужд	936	01	13	05Я0315	200	12,00
Общегосударственные мероприятия	936	01	13	05Я0316	000	28,21
Закупка товаров, работ и услуг для государственных нужд	936	01	13	05Я0316	200	28,21
Муниципальная программа "Развитие культуры"	936	01	13	0600000	000	5676,69
Мероприятия не вошедшие в подпрограммы	936	01	13	06Я0000	000	3676,69
Мероприятия в установленной сфере деятельности	936	01	13	06Я0300	000	1185,20
Общегосударственные мероприятия	936	01	13	06Я0316	000	234,00
Закупка товаров, работ и услуг для государственных нужд	936	01	13	06Я0316	200	234,00
Мероприятия в области туризма	936	01	13	06Я0320	000	951,20
Закупка товаров, работ и услуг для государственных нужд	936	01	13	06Я0320	200	82,40
Капитальные вложения в объекты недвижимого имущества государственной (муниципальной) собственности	936	01	13	06Я0320	400	868,80
Другие общегосударственные вопросы	936	01	13	06Я0900	000	491,49
Проведение мероприятий, юбилейных дат	936	01	13	06Я0903	000	491,49
Закупка товаров, работ и услуг для государственных нужд	936	01	13	06Я0903	200	491,49
Софинансирование расходных обязательств, возникающих при выполнении полномочий органов местного самоуправления по вопросам местного значения	936	01	13	06Я1500	000	2000,00
Разработка и (или) реализация проектов в сфере внутреннего туризма	936	01	13	06Я1521	000	2000,00
Капитальные вложения в объекты недвижимого имущества государственной (муниципальной) собственности	936	01	13	06Я1521	400	2000,00

Мероприятия, осуществляемые за счет целевых межбюджетных трансфертов прошлых лет из областного бюджета	936	01	13	06Я8900	000	2000,00
Закупка товаров, работ и услуг для государственных нужд	936	01	13	06Я8900	200	99,80
Капитальные вложения в объекты недвижимого имущества государственной (муниципальной) собственности	936	01	13	06Я8900	400	1900,20
Национальная безопасность и правоохранительная деятельность	936	03	00	0000000	000	2640,53
Защита населения и территории от чрезвычайных ситуаций природного и техногенного характера, гражданская оборона	936	03	09	0000000	000	2569,62
Муниципальная программа "Совершенствование организации муниципального управления"	936	03	09	0400000	000	2569,62
Подпрограмма "Повышение качества муниципального управления"	936	03	09	0410000	000	2569,62
Финансовое обеспечение деятельности муниципальных учреждений и отдельных категорий работников	936	03	09	0410200	000	1105,16
Обеспечение деятельности единой дежурно-диспетчерской службы	936	03	09	0410203	000	1105,16
Расходы на выплаты персоналу в целях обеспечения выполнения функций государственными (муниципальными) органами, казенными учреждениями, органами управления государственными внебюджетными фондами	936	03	09	0410203	100	1046,86
Закупка товаров, работ и услуг для государственных нужд	936	03	09	0410203	200	58,30
Мероприятия в установленной сфере деятельности	936	03	09	0410300	000	695,00
Мероприятия в области национальной безопасности и правоохранительной деятельности	936	03	09	0410303	000	695,00

Закупка товаров, работ и услуг для государственных нужд	936	03	09	0410303	200	695,00
Резервные фонды	936	03	09	0410600	000	74,46
Резервный фонд администрации муниципального образования	936	03	09	0410601	000	74,46
Закупка товаров, работ и услуг для государственных нужд	936	03	09	0410601	200	54,15
Межбюджетные трансферты	936	03	09	0410601	500	20,31
Софинансирование расходных обязательств, возникающих при выполнении полномочий органов местного самоуправления по вопросам местного значения	936	03	09	0411500	000	695,00
Выполнение работ по реконструкции региональной системы оповещения населения Кировской области	936	03	09	0411527	000	695,00
Закупка товаров, работ и услуг для государственных нужд	936	03	09	0411527	200	695,00
Обеспечение пожарной безопасности	936	03	10	0000000	000	20,91
Муниципальная программа "Совершенствование организации муниципального управления"	936	03	10	0400000	000	20,91
Подпрограмма "Повышение качества муниципального управления"	936	03	10	0410000	000	20,91
Резервные фонды	936	03	10	0410600	000	20,91
Резервный фонд администрации муниципального образования	936	03	10	0410601	000	20,91
Межбюджетные трансферты	936	03	10	0410601	500	20,91
Другие вопросы в области национальной безопасности и правоохранительной деятельности	936	03	14	0000000	000	50,00
Муниципальная программа "Социальная политика и профилактика правонарушений в Белохолуницком районе"	936	03	14	0500000	000	50,00
Мероприятия не вошедшие в подпрограммы	936	03	14	05Я0000	000	50,00
Мероприятия в установленной сфере деятельности	936	03	14	05Я0300	000	50,00

Мероприятия в области национальной безопасности и правоохранительной деятельности	936	03	14	05Я0303	000	50,00
Закупка товаров, работ и услуг для государственных нужд	936	03	14	05Я0303	200	50,00
Национальная экономика	936	04	00	0000000	000	49155,20
Транспорт	936	04	08	0000000	000	822,50
Муниципальная программа "Создание безопасных и благоприятных условий жизнедеятельности в Белохолуницком районе"	936	04	08	0300000	000	822,50
Подпрограмма "Развитие транспортной инфраструктуры в Белохолуницком районе"	936	04	08	0330000	000	822,50
Мероприятия в установленной сфере деятельности	936	04	08	0330300	000	780,00
Поддержка автомобильного транспорта	936	04	08	0330317	000	780,00
Иные бюджетные ассигнования	936	04	08	0330317	800	780,00
Иные межбюджетные трансферты из бюджета муниципального района	936	04	08	0331200	000	42,50
Осуществление полномочий по созданию условий для предоставления транспортных услуг населению по организации переправы через реку Вятка в период весеннего паводка	936	04	08	0331202	000	42,50
Межбюджетные трансферты	936	04	08	0331202	500	42,50
Дорожное хозяйство (дорожные фонды)	936	04	09	0000000	000	30122,80
Муниципальная программа "Создание безопасных и благоприятных условий жизнедеятельности в Белохолуницком районе"	936	04	09	0300000	000	30122,80
Подпрограмма "Развитие транспортной инфраструктуры в Белохолуницком районе"	936	04	09	0330000	000	30122,80
Мероприятия в установленной сфере деятельности	936	04	09	0330300	000	3279,80

Мероприятия в сфере дорожной деятельности	936	04	09	0330313	000	3279,80
Закупка товаров, работ и услуг для государственных нужд	936	04	09	0330313	200	3279,80
Софинансирование расходных обязательств, возникающих при выполнении полномочий органов местного самоуправления по вопросам местного значения	936	04	09	0331500	000	26843,00
Осуществление дорожной деятельности в отношении автомобильных дорог общего пользования местного значения	936	04	09	0331508	000	26843,00
Закупка товаров, работ и услуг для государственных нужд	936	04	09	0331508	200	12799,00
Межбюджетные трансферты	936	04	09	0331508	500	14044,00
Другие вопросы в области национальной экономики	936	04	12	0000000	000	18209,90
Муниципальная программа "Совершенствование организации муниципального управления"	936	04	12	0400000	000	8,00
Подпрограмма "Повышение качества муниципального управления"	936	04	12	0410000	000	8,00
Мероприятия в установленной сфере деятельности	936	04	12	0410300	000	8,00
Мероприятия в области градостроительной деятельности	936	04	12	0410321	000	8,00
Закупка товаров, работ и услуг для государственных нужд	936	04	12	0410321	200	8,00
Муниципальная программа «Поддержка и развитие малого предпринимательства в Белохолуницком районе»	936	04	12	0700000	000	18201,90
Мероприятия в установленной сфере деятельности	936	04	12	0700300	000	609,00
Мероприятия по развитию малого и среднего предпринимательства	936	04	12	0700314	000	609,00
Иные бюджетные ассигнования	936	04	12	0700314	800	609,00

Софинансирование расходных обязательств, возникающих при выполнении полномочий органов местного самоуправления по вопросам местного значения	936	04	12	0701500	000	3128,10
Поддержка малого и среднего предпринимательства	936	04	12	0701504	000	3128,10
Иные бюджетные ассигнования	936	04	12	0701504	800	3128,10
Государственная поддержка субъектов малого и среднего предпринимательства, включая крестьянские (фермерские) хозяйства	936	04	12	0705064	000	14464,80
Иные бюджетные ассигнования	936	04	12	0705064	800	14464,80
Жилищно-коммунальное хозяйство	936	05	00	0000000	000	5343,22
Жилищное хозяйство	936	05	01	0000000	000	4716,31
Муниципальная программа "Создание безопасных и благоприятных условий жизнедеятельности в Белохолуницком районе"	936	05	01	0300000	000	4716,31
Мероприятия не вошедшие в подпрограммы	936	05	01	03Я0000	000	4716,31
Финансовая поддержка реформирования жилищно-коммунального хозяйства за счет средств Фонда содействия реформированию жилищно-коммунального хозяйства	936	05	01	03Я9500	000	3397,67
Мероприятия по переселению граждан из аварийного жилищного фонда	936	05	01	03Я9502	000	3397,67
Межбюджетные трансферты	936	05	01	03Я9502	500	3397,67
Финансовая поддержка реформирования жилищно-коммунального хозяйства за счет средств областного бюджета	936	05	01	03Я9600	000	1318,64
Мероприятия по переселению граждан из аварийного жилищного фонда	936	05	01	03Я9602	000	1318,64
Межбюджетные трансферты	936	05	01	03Я9602	500	1318,64
Коммунальное хозяйство	936	05	02	0000000	000	626,91

Муниципальная программа "Создание безопасных и благоприятных условий жизнедеятельности в Белохолуницком районе"	936	05	02	0300000	000	487,00
Мероприятия не вошедшие в подпрограммы	936	05	02	03Я0000	000	487,00
Иные межбюджетные трансферты из бюджета муниципального района	936	05	02	03Я1200	000	487,00
Софинансирование мероприятий по подготовке к отопительному сезону	936	05	02	03Я1206	000	487,00
Межбюджетные трансферты	936	05	02	03Я1206	500	487,00
Муниципальная программа "Совершенствование организации муниципального управления"	936	05	02	0400000	000	139,91
Подпрограмма "Повышение качества муниципального управления"	936	05	02	0410000	000	139,91
Резервные фонды	936	05	02	0410600	000	139,91
Резервный фонд администрации муниципального образования	936	05	02	0410601	000	139,91
Межбюджетные трансферты	936	05	02	0410601	500	139,91
Охрана окружающей среды	936	06	00	0000000	000	1575,00
Другие вопросы в области охраны окружающей среды	936	06	05	0000000	000	1575,00
Муниципальная программа "Создание безопасных и благоприятных условий жизнедеятельности в Белохолуницком районе"	936	06	05	0300000	000	1575,00
Подпрограмма "Охрана окружающей среды в Белохолуницком районе"	936	06	05	0310000	000	1575,00
Софинансирование расходных обязательств, возникающих при выполнении полномочий органов местного самоуправления по вопросам местного значения	936	06	05	0311500	000	1575,00

Реализация государственной программы Кировской области "Охрана окружающей среды, воспроизводство и использование природных ресурсов"	936	06	05	0311502	000	1575,00
Межбюджетные трансферты	936	06	05	0311502	500	1575,00
Образование	936	07	00	0000000	000	179,00
Профессиональная подготовка, переподготовка и повышение квалификации	936	07	05	0000000	000	61,00
Муниципальная программа "Совершенствование организации муниципального управления"	936	07	05	0400000	000	61,00
Подпрограмма "Повышение качества муниципального управления"	936	07	05	0410000	000	61,00
Софинансирование расходных обязательств, возникающих при выполнении полномочий органов местного самоуправления по вопросам местного значения	936	07	05	0411500	000	61,00
Повышение уровня подготовки лиц, замещающих муниципальные должности, и муниципальных служащих по основным вопросам деятельности органов местного самоуправления	936	07	05	0411514	000	48,00
Закупка товаров, работ и услуг для государственных нужд	936	07	05	0411514	200	39,00
Межбюджетные трансферты	936	07	05	0411514	500	9,00
Повышение квалификации лиц, замещающих муниципальные должности, и муниципальных служащих органов местного самоуправления в сфере закупок	936	07	05	0411516	000	13,00
Межбюджетные трансферты	936	07	05	0411516	500	13,00
Молодежная политика и оздоровление детей	936	07	07	0000000	000	118,00
Муниципальная программа "Социальная политика и профилактика правонарушений в Белохолуницком районе"	936	07	07	0500000	000	118,00

Подпрограмма "Молодежная политика в Белохолуницком районе"	936	07	07	0510000	000	118,00
Мероприятия в установленной сфере деятельности	936	07	07	0510300	000	118,00
Мероприятия в сфере образования	936	07	07	0510306	000	8,00
Закупка товаров, работ и услуг для государственных нужд	936	07	07	0510306	200	8,00
Мероприятия в сфере молодежной политики	936	07	07	0510310	000	60,00
Закупка товаров, работ и услуг для государственных нужд	936	07	07	0510310	200	60,00
Мероприятия в области занятости населения	936	07	07	0510311	000	50,00
Закупка товаров, работ и услуг для государственных нужд	936	07	07	0510311	200	50,00
Социальная политика	936	10	00	0000000	000	21622,10
Пенсионное обеспечение	936	10	01	0000000	000	427,00
Муниципальная программа "Совершенствование организации муниципального управления"	936	10	01	0400000	000	427,00
Подпрограмма "Повышение качества муниципального управления"	936	10	01	0410000	000	427,00
Доплаты к пенсиям	936	10	01	0410700	000	427,00
Пенсия за выслугу лет лицам, замещавшим должности муниципальной службы	936	10	01	0410701	000	427,00
Социальное обеспечение и иные выплаты населению	936	10	01	0410701	300	427,00
Социальное обеспечение населения	936	10	03	0000000	000	7680,00
Муниципальная программа "Создание безопасных и благоприятных условий жизнедеятельности в Белохолуницком районе"	936	10	03	0300000	000	7346,00
Мероприятия не вошедшие в подпрограммы	936	10	03	03Я0000	000	7346,00
Финансовое обеспечение расходных обязательств муниципальных образований, возникающих при выполнении государственных полномочий Кировской области	936	10	03	03Я1600	000	7346,00

Организация предоставления гражданам субсидий на оплату жилых помещений и коммунальных услуг	936	10	03	03Я1611	000	7346,00
Закупка товаров, работ и услуг для государственных нужд	936	10	03	03Я1611	200	113,00
Социальное обеспечение и иные выплаты населению	936	10	03	03Я1611	300	7233,00
Муниципальная программа "Совершенствование организации муниципального управления"	936	10	03	0400000	000	264,00
Подпрограмма "Повышение качества муниципального управления"	936	10	03	0410000	000	264,00
Резервные фонды	936	10	03	0410600	000	24,00
Резервный фонд администрации муниципального образования	936	10	03	0410601	000	24,00
Социальное обеспечение и иные выплаты населению	936	10	03	0410601	300	24,00
Резервный фонд Правительства Кировской области	936	10	03	0410702	000	240,00
Социальное обеспечение и иные выплаты населению	936	10	03	0410702	300	240,00
Муниципальная программа "Социальная политика и профилактика правонарушений в Белохолуницком районе"	936	10	03	0500000	000	70,00
Подпрограмма "Молодежная политика в Белохолуницком районе"	936	10	03	0510000	000	50,00
Мероприятия в установленной сфере деятельности	936	10	03	0510300	000	50,00
Мероприятия в области социальной политики	936	10	03	0510315	000	50,00
Социальное обеспечение и иные выплаты населению	936	10	03	0510315	300	50,00
Мероприятия не вошедшие в подпрограммы	936	10	03	05Я0000	000	20,00
Выплаты отдельным категориям граждан	936	10	03	05Я0800	000	20,00
Социальная выплата лицам, которым присвоено звание "Почетный житель Белохолуницкого района"	936	10	03	05Я0801	000	20,00

Социальное обеспечение и иные выплаты населению	936	10	03	05Я0801	300	20,00
Охрана семьи и детства	936	10	04	0000000	000	13515,10
Муниципальная программа "Социальная политика и профилактика правонарушений в Белохолуницком районе"	936	10	04	0500000	000	13515,10
Подпрограмма "Социальная поддержка детей-сирот и детей, оставшихся без попечения родителей, детей, находящихся под опекой"	936	10	04	0530000	000	13515,10
Финансовое обеспечение расходных обязательств муниципальных образований, возникающих при выполнении государственных полномочий Кировской области	936	10	04	0531600	000	13515,10
Назначение и выплата ежемесячных денежных выплат на детей-сирот и детей, оставшихся без попечения родителей, находящихся под опекой (попечительством), в приемной семье, и начисление и выплата ежемесячного вознаграждения, причитающегося приемным родителям	936	10	04	0531608	000	6753,00
Закупка товаров, работ и услуг для государственных нужд	936	10	04	0531608	200	1305,00
Социальное обеспечение и иные выплаты населению	936	10	04	0531608	300	5448,00
Обеспечение прав детей-сирот и детей, оставшихся без попечения родителей, лиц из числа детей-сирот и детей, оставшихся без попечения родителей, на жилое помещение в соответствии с Законом Кировской области "О социальной поддержке детей-сирот и детей, оставшихся без попечения родителей, лиц из числа детей-сирот и детей, оставшихся без попечения родителей, детей попавших в сложную жизненную ситуацию"	936	10	04	0531609	000	6762,10

Закупка товаров, работ и услуг для государственных нужд	936	10	04	0531609	200	37,00
Капитальные вложения в объекты недвижимого имущества государственной (муниципальной) собственности	936	10	04	0531609	400	6725,10
Физическая культура и спорт	936	11	00	0000000	000	60,00
Массовый спорт	936	11	02	0000000	000	60,00
Муниципальная программа "Социальная политика и профилактика правонарушений в Белохолуницком районе"	936	11	02	0500000	000	60,00
Подпрограмма "Развитие физической культуры и спорта в Белохолуницком районе"	936	11	02	0520000	000	60,00
Мероприятия в установленной сфере деятельности	936	11	02	0520300	000	60,00
Мероприятия в области физической культуры и спорта	936	11	02	0520308	000	60,00
Закупка товаров, работ и услуг для государственных нужд	936	11	02	0520308	200	60,00
БЕЛОХОЛУНИЦКАЯ РАЙОННАЯ ДУМА БЕЛОХОЛУНИЦКОГО МУНИЦИПАЛЬНОГО РАЙОНА КИРОВСКОЙ ОБЛАСТИ	943	00	00	0000000	000	2302,80
Общегосударственные вопросы	943	01	00	0000000	000	2302,80
Функционирование высшего должностного лица субъекта Российской Федерации и муниципального образования	943	01	02	0000000	000	991,27
Обеспечение деятельности органов местного самоуправления	943	01	02	2100000	000	991,27
Руководство и управление в сфере установленных функций	943	01	02	2100100	000	991,27
Глава муниципального образования	943	01	02	2100101	000	991,27

Расходы на выплаты персоналу в целях обеспечения выполнения функций государственными (муниципальными) органами, казенными учреждениями, органами управления государственными внебюджетными фондами	943	01	02	2100101	100	991,27
Функционирование законодательных (представительных) органов государственной власти и представительных органов муниципальных образований	943	01	03	0000000	000	856,96
Обеспечение деятельности органов местного самоуправления	943	01	03	2100000	000	856,96
Руководство и управление в сфере установленных функций	943	01	03	2100100	000	856,96
Аппарат представительного органа муниципального образования	943	01	03	2100102	000	856,96
Расходы на выплаты персоналу в целях обеспечения выполнения функций государственными (муниципальными) органами, казенными учреждениями, органами управления государственными внебюджетными фондами	943	01	03	2100102	100	653,99
Закупка товаров, работ и услуг для государственных нужд	943	01	03	2100102	200	193,97
Иные бюджетные ассигнования	943	01	03	2100102	800	9,00
Обеспечение деятельности финансовых, налоговых и таможенных органов и органов финансового (финансово-бюджетного) надзора	943	01	06	0000000	000	397,84
Обеспечение деятельности органов местного самоуправления	943	01	06	2100000	000	397,84
Руководство и управление в сфере установленных функций	943	01	06	2100100	000	397,84
Председатель контрольно-счетной комиссии	943	01	06	2100105	000	397,84

Расходы на выплаты персоналу в целях обеспечения выполнения функций государственными (муниципальными) органами, казенными учреждениями, органами управления государственными внебюджетными фондами	943	01	06	2100105	100	397,84
Другие общегосударственные вопросы	943	01	13	0000000	000	56,73
Муниципальная программа "Совершенствование организации муниципального управления"	943	01	13	0400000	000	56,73
Подпрограмма "Повышение качества муниципального управления"	943	01	13	0410000	000	56,73
Другие общегосударственные вопросы	943	01	13	0410900	000	56,73
Уплата членских взносов в ассоциацию совета муниципальных образований Кировской области	943	01	13	0410902	000	56,73
Иные бюджетные ассигнования	943	01	13	0410902	800	56,73
УПРАВЛЕНИЕ СЕЛЬСКОГО ХОЗЯЙСТВА БЕЛОХОЛУНИЦКОГО РАЙОНА КИРОВСКОЙ ОБЛАСТИ	955	00	00	0000000	000	10613,87
Национальная экономика	955	04	00	0000000	000	9775,87
Сельское хозяйство и рыболовство	955	04	05	0000000	000	9775,87
Муниципальная программа "Устойчивое развитие сельских территорий Белохолуницкого района"	955	04	05	0800000	000	9775,87
Мероприятия не вошедшие в подпрограммы	955	04	05	08Я0000	000	9775,87
Финансовое обеспечение расходных обязательств муниципальных образований, возникающих при выполнении государственных полномочий Кировской области	955	04	05	08Я1600	000	6199,87
Поддержка сельскохозяйственного производства, за исключением реализации мероприятий, предусмотренных федеральными целевыми программами	955	04	05	08Я1602	000	6168,87

Расходы на выплаты персоналу в целях обеспечения выполнения функций государственными (муниципальными) органами, казенными учреждениями, органами управления государственными внебюджетными фондами	955	04	05	08Я1602	100	1783,40
Закупка товаров, работ и услуг для государственных нужд	955	04	05	08Я1602	200	165,60
Иные бюджетные ассигнования	955	04	05	08Я1602	800	4219,87
Защита населения от болезней, общих для человека и животных, в части организации и содержания в соответствии с требованиями действующего ветеринарного законодательства Российской Федерации скотомогильников (биотермических ям) на территориях муниципальных районов и городских округов	955	04	05	08Я1607	000	31,00
Закупка товаров, работ и услуг для государственных нужд	955	04	05	08Я1607	200	31,00
Возмещение части процентной ставки по краткосрочным кредитам (займам) на развитие растениеводства, переработки и реализации продукции растениеводства	955	04	05	08Я5038	000	200,00
Иные бюджетные ассигнования	955	04	05	08Я5038	800	200,00
Возмещение части процентной ставки по инвестиционным кредитам (займам) на развитие растениеводства, переработки и развития инфраструктуры и логистического обеспечения рынков продукции растениеводства	955	04	05	08Я5039	000	1855,00
Иные бюджетные ассигнования	955	04	05	08Я5039	800	1855,00

Возмещение части процентной ставки по краткосрочным кредитам (займам) на развитие животноводства, переработки и реализации продукции животноводства	955	04	05	08Я5047	000	70,00
Иные бюджетные ассигнования	955	04	05	08Я5047	800	70,00
Возмещение части процентной ставки по инвестиционным кредитам (займам) на развитие животноводства, переработки и развития инфраструктуры и логистического обеспечения рынков продукции животноводства	955	04	05	08Я5048	000	1304,00
Иные бюджетные ассигнования	955	04	05	08Я5048	800	1304,00
Возмещение части процентной ставки по долгосрочным, среднесрочным и краткосрочным кредитам (займам), взятым малыми формами хозяйствования	955	04	05	08Я5055	000	147,00
Иные бюджетные ассигнования	955	04	05	08Я5055	800	147,00
Социальная политика	955	10	00	0000000	000	838,00
Социальное обеспечение населения	955	10	03	0000000	000	838,00
Муниципальная программа "Устойчивое развитие сельских территорий Белохолуницкого района"	955	10	03	0800000	000	838,00
Подпрограмма "Устойчивое развитие сельских территорий Белохолуницкого района"	955	10	03	0810000	000	838,00
Иные межбюджетные трансферты из областного бюджета	955	10	03	0811700	000	321,00
Улучшение жилищных условий граждан Российской Федерации, проживающих в сельской местности, в том числе молодых семей и молодых специалистов	955	10	03	0811704	000	321,00
Социальное обеспечение и иные выплаты населению	955	10	03	0811704	300	321,00

<i>Мероприятия федеральной целевой программы «Устойчивое развитие сельских территорий на 2014-2017 годы и на период до 2020 года»</i>	955	10	03	0815018	000	517,00
<i>Социальное обеспечение и иные выплаты населению</i>	955	10	03	0815018	300	517,00

Приложение 9
к решению Белохолуницкой
районной Думы
от 24.09.2014 № 277

**ИСТОЧНИКИ
финансирования дефицита бюджета муниципального образова-
ния Белохолуницкий муниципальный район Кировской области
на 2014 год**

Наименование показателя	Код бюджетной классификации	Сумма (тыс.рублей)
ИСТОЧНИКИ ВНУТРЕННЕГО ФИНАНСИРОВАНИЯ ДЕФИЦИТОВ БЮДЖЕТОВ	000 01 00 00 00 00 0000 000	18 517,94
Кредиты кредитных организаций в валюте Российской Федерации	000 01 02 00 00 00 0000 000	3 859,50
Получение кредитов от кредитных организаций в валюте Российской Федерации	000 01 02 00 00 00 0000 700	10 140,00
Получение кредитов от кредитных организаций бюджетом муниципального района в валюте Российской Федерации	912 01 02 00 00 05 0000 710	10 140,00
Погашение кредитов, предоставленных кредитными организациями в валюте Российской Федерации	000 01 02 00 00 00 0000 800	6 280,50
Погашение бюджетом муниципального района кредитов от кредитных организаций в валюте Российской Федерации	912 01 02 00 00 05 0000 810	6 280,50
Бюджетные кредиты от других бюджетов бюджетной системы Российской Федерации	000 01 03 00 00 00 0000 000	0,00
Получение бюджетных кредитов от других бюджетов бюджетной системы Российской Федерации в валюте Российской Федерации	912 01 03 01 00 00 0000 700	4 000,00
Получение кредитов от других бюджетов бюджетной системы Российской Федерации бюджетом муниципального района в валюте Российской Федерации	912 01 03 01 00 05 0000 710	4 000,00

Погашение бюджетных кредитов, полученных от других бюджетов бюджетной системы Российской Федерации в валюте Российской Федерации	912 01 03 01 00 00 0000 800	4 000,00
Погашение бюджетом муниципального района кредитов от других бюджетов бюджетной системы Российской Федерации в валюте Российской Федерации	912 01 03 01 00 05 0000 810	4 000,00
Изменение остатков средств на счетах по учету средств бюджета	000 01 05 00 00 00 0000 000	14 658,44
Увеличение остатков средств бюджетов	000 01 05 00 00 00 0000 500	484 199,58
Увеличение прочих остатков средств бюджетов	000 01 05 02 00 00 0000 500	484 199,58
Увеличение прочих остатков денежных средств бюджетов	000 01 05 02 01 00 0000 510	484 199,58
Увеличение прочих остатков денежных средств бюджета муниципального района	912 01 05 02 01 05 0000 510	484 199,58
Уменьшение остатков средств бюджетов	000 01 05 00 00 00 0000 600	498 858,02
Уменьшение прочих остатков средств бюджетов	000 01 05 02 00 00 0000 600	498 858,02
Уменьшение прочих остатков денежных средств бюджетов	000 01 05 02 01 00 0000 610	498 858,02
Уменьшение прочих остатков денежных средств бюджета муниципального района	912 01 05 02 01 05 0000 610	498 858,02

Приложение 10

к решению Белохолуницкой
районной Думы
от 24.09.2014 № 277

ПЕРЕЧЕНЬ
публичных нормативных обязательств, подлежащих исполне-
нию за счет средств бюджета муниципального образования
Белохолуницкий муниципальный район Кировской области, на
2014 год

Наименование расхода	Сумма (тыс.руб.)
ВСЕГО РАСХОДОВ	15469,50
Субсидии гражданам на оплату жилых помещений и коммунальных услуг	7233,00
Единовременная социальная выплата и ежегодная социальная выплата лицам, которым присвоено звание "Почетный житель Белохолуницкого района"	20,00
Начисление и выплата компенсации платы, взимаемой с родителей (законных представителей) за присмотр и уход за детьми в образовательных организациях, реализующих образовательную программу дошкольного образования	2504,50
Ежемесячная выплата денежных средств на содержание детей-сирот и детей, оставшихся без попечения родителей, находящихся под опекой (попечительством), в приемной семье	5448,00
Социальные выплаты гражданам, пострадавшим от пожара	264,00

Приложение 16

к решению Белохолуницкой
районной Думы
от 24.09.2014 № 277

РАСПРЕДЕЛЕНИЕ
субсидии на повышение квалификации специалистов
по финансовой работе органов местного самоуправления
между муниципальными образованиями
Белохолуницкого муниципального района
на 2014 год

Наименование поселений	Сумма (тыс. руб.)
1. Всехсвятское сельское поселение	0
2. Дубровское сельское поселение	0
3. Поломское сельское поселение	0
ИТОГО	0

Приложение 28
к решению Белохолуницкой
районной Думы
от 24.09.2014 № 277

ПРОГРАММА

муниципальных внутренних заимствований муниципального образования Белохолуницкий муниципальный район Кировской области на 2014 год

(тыс. рублей)

Вид заимствований	Объём привлечения заимствований	Объём погашения основной суммы долга
Кредиты кредитных организаций в валюте Российской Федерации	10 140,00	6 280,50
Бюджетные кредиты от других бюджетов бюджетной системы Российской Федерации	4 000,00	4 000,00
ИТОГО	14 140,00	10 280,50

Приложение 44

к решению Белохолуницкой
районной Думы
от 24.09.2014 № 277

РАСПРЕДЕЛЕНИЕ
субсидии на обеспечение мероприятий по переселению граждан из
аварийного жилищного фонда между муниципальными образова-
ниями Белохолуницкого муниципального района
на 2014 год

Наименование поселе- ний	Сумма (тыс. руб.)	В том числе:	
		за счет средств, поступивших от государственной корпорации – Фонда содействия реформированию жилищно- коммунального хозяйства	за счет средств об- ластного бюджета
1. Белохолуницкое го- родское поселение	4 716,32	3 397,67	1 318,65
ИТОГО	4 716,32	3 397,67	1 318,65

Приложение 46

к решению Белохолуницкой
районной Думы
от 24.09.2014 № 277

РАСПРЕДЕЛЕНИЕ
субсидии на софинансирование инвестиционных программ и про-
ектов развития общественной инфраструктуры муниципальных
образований в Кировской области между муниципальными обра-
зованиями Белохолуницкого муниципального района
на 2014 год

Наименование поселений	Сумма (тыс. руб.)
1. Быдановское сельское поселение	382,58
2. Всехсвятское сельское поселение	436,37
1. Поломское сельское поселение	595,22
ИТОГО	1 414,17

**БЕЛОХОЛУНИЦКАЯ РАЙОННАЯ ДУМА
КИРОВСКОЙ ОБЛАСТИ**

РЕШЕНИЕ

24.09.2014

№ 278

г. Белая Холуница

О законодательной инициативе

В соответствии с федеральным законом от 06.10.1999 № 184-ФЗ «Об общих принципах организации законодательных (представительных) и исполнительных органов государственной власти субъектов Российской Федерации», Уставом муниципального образования Белохолуницкий муниципальный район Кировской области, Белохолуницкая районная Дума РЕШИЛА:

1. Внести на рассмотрение Законодательного Собрания Кировской области в порядке законодательной инициативы следующие проекты законов:

1.1. «О внесении изменений в Закон Кировской области от 27.12.2006 № 74-ЗО «Об организации в Кировской области транспортного обслуживания населения автомобильным транспортом в пригородном и межмуниципальном сообщении». Прилагается.

1.2. «О внесении изменений в Закон Кировской области от 04.12.2007 № 200-ЗО «Об административной ответственности в Кировской области». Прилагается.

2. Назначить официальным представителем Белохолуницкой районной Думы Кировской области при рассмотрении в Законодательном Собрании Кировской области проектов законов № 74-ЗО и № 200-ЗО депутата Белохолуницкой районной Думы Князева В.М.

3. Контроль за исполнением настоящего решения возложить на председателя постоянной депутатской комиссии по вопросам местного самоуправления, законности и правопорядку депутата Громову Е.В.

Глава Белохолуницкого
муниципального района
Кировской области В.М. Князев

Вносится
Белохолуницкой районной Думой
Кировской области

Проект

ЗАКОН КИРОВСКОЙ ОБЛАСТИ

О ВНЕСЕНИИ ИЗМЕНЕНИЙ В ЗАКОН КИРОВСКОЙ ОБЛАСТИ «ОБ ОРГАНИЗАЦИИ В КИРОВСКОЙ ОБЛАСТИ ТРАНСПОРТНОГО ОБСЛУЖИВАНИЯ НАСЕЛЕНИЯ АВТОМОБИЛЬНЫМ ТРАНСПОРТОМ В ПРИГОРОДНОМ И МЕЖМУНИЦИПАЛЬНОМ СООБЩЕНИИ»

Статья 1

Внести в Закон Кировской области от 27.12.2006 № 74-ЗО «Об организации в Кировской области транспортного обслуживания населения автомобильным транспортом в пригородном и межмуниципальном сообщении» ("Вятский край", N 5-6(3893-3894), 11.01.2007, "Сборник основных нормативных правовых актов органов государственной власти Кировской области", N 1(70), 20.02.2007) следующие изменения:

1) статью 2 дополнить пунктом 15 следующего содержания:

«15) несанкционированные перевозки – осуществление пассажирских перевозок без заключения договора, а также осуществление заказных и служебных перевозок по маршруту в случае его полного и (или) частичного совпадения с маршрутом регулярного сообщения».

2) пункт 3 статьи 3 дополнить подпунктом 11 следующего содержания:

«11) организует мероприятия по предотвращению несанкционированных перевозок».

Статья 2

Настоящий Закон вступает в силу по истечении десяти дней со дня его официального опубликования.

Губернатор
Кировской области
Н.Ю.БЕЛЫХ

Вносится
Белохолуницкой районной Думой
Кировской области

Проект

**ЗАКОН
КИРОВСКОЙ ОБЛАСТИ
О ВНЕСЕНИИ ИЗМЕНЕНИЙ В ЗАКОН КИРОВСКОЙ ОБЛАС-
ТИ «ОБ АДМИНИСТРАТИВНОЙ ОТВЕТСТВЕННОСТИ
В КИРОВСКОЙ ОБЛАСТИ»**

Статья 1

Внести в Закон Кировской области от 04.12.2007 № 200-ЗО «Об административной ответственности в Кировской области» следующие изменения:

1) статью 3.11. дополнить пунктом 2 следующего содержания:

«2. Навязчивое приставание к гражданам с целью сбыта товаров (оказания услуг) вне специально отведенных для торговли (оказания услуг) мест, установленных органами местного самоуправления, влечет наложение административного штрафа в размере от одной тысячи рублей до трех тысяч рублей».

2) дополнить статьей 3.15. следующего содержания:

«Статья 3.15. Нарушение правил посещения организаций и учреждений,

нарушение правил посещения организаций и учреждений влечет наложение административного штрафа на граждан в размере от одной тысячи до трех тысяч рублей».

3) статью 4.1. изложить в новой редакции:

«Статья 4.1. Нарушение правил благоустройства муниципального образования

1. Нарушение правил благоустройства, действующих в городском поселении,

влечет наложение административного штрафа на граждан в размере от трех тысяч рублей до пяти тысяч рублей; на должностных лиц – от десяти тысяч рублей до пятидесяти тысяч рублей; на юридических лиц – от пятидесяти тысяч рублей до двухсот тысяч рублей.

2. Нарушение правил благоустройства, действующих в сельском поселении,

влечет наложение административного штрафа на граждан в размере от пятисот рублей до одной тысячи рублей; на должностных лиц – от пяти тысяч рублей до тридцати тысяч рублей; на юридических лиц – от тридцати тысяч рублей до ста тысяч рублей.

4) заменить в пункте 1 статьи 7.1.1. слова «на юридических лиц – от пяти тысяч рублей до десяти тысяч рублей» словами «на юридических лиц и индивидуальных предпринимателей – от тридцати до пятидесяти тысяч рублей».

5) заменить в пункте 2 статьи 7.1.1. слова «на юридических лиц – от пяти тысяч рублей до десяти тысяч рублей» словами ««на юридических лиц и индивидуальных предпринимателей – от тридцати до пятидесяти тысяч рублей»».

6) дополнить статьей 7.1.7. следующего содержания:

«Статья 7.1.7. Осуществление несанкционированных перевозок

Осуществление несанкционированных перевозок влечет наложение административного штрафа на физических лиц в размере от трех тысяч рублей до пяти тысяч рублей; на юридических лиц и индивидуальных предпринимателей – от десяти тысяч рублей до пятидесяти тысяч рублей».

7) пункт 4 части 2 статьи 8.1. после цифр «3.14» дополнить цифрами «3.15».

8) заменить в пункте 5 части 2 статьи 8.1. слова «статьями 7.1.1 – 7.1.6» словами «статьями 7.1.1 – 7.1.7».

9) заменить в пункте 16 части 2 статьи 8.1. слова статьями 7.1.1 – 7.1.6» словами «статьями 7.1.1 – 7.1.7».

10) часть 2 статьи 8.2. после цифр «3.14» дополнить цифрами «3.15».

Статья 2

Настоящий Закон вступает в силу по истечении десяти дней со дня его официального опубликования.

Губернатор
Кировской области
Н.Ю.БЕЛЫХ

**БЕЛОХОЛУНИЦКАЯ РАЙОННАЯ ДУМА
КИРОВСКОЙ ОБЛАСТИ**

РЕШЕНИЕ

24.09.2014

№ 279

г. Белая Холуница

**О внесении изменений в решение Белохолуницкой районной
Думы от 28.02.2012 № 111 «Об утверждении Положения о прове-
дении конкурса на замещение должности главы администрации
Белохолуницкого муниципального района»**

В соответствии с Законом Кировской области от 08.10.2007 N 171-ЗО "О муниципальной службе в Кировской области", Уставом муниципального образования Белохолуницкий муниципальный район Кировской области. Белохолуницкая районная Дума РЕШИЛА:

1. Внести в Положение о проведении конкурса на замещение должности главы администрации Белохолуницкого муниципального района, утвержденное решением Белохолуницкой районной Думы от 28.02.2012 №111 (далее - Положение), следующие изменения:

1. 1. Пункты 2.1. и 2.2. Положения изложить в следующей редакции:

«2.1. Для организации и проведения конкурса образуется комиссия по проведению конкурса на замещение должности главы администрации муниципального района (далее - конкурсная комиссия) в количестве 8 человек.

При формировании конкурсной комиссии половина членов конкурсной комиссии назначается Белохолуницкой районной Думой, а другая половина – Губернатором Кировской области.

2.2. Ходатайство о назначении половины членов конкурсной комиссии и информация о предстоящем проведении конкурса на должность главы администрации муниципального района (далее - глава администрации) направляются Губернатору Кировской области районной Думой не менее чем за 20 дней до дня проведения конкурса».

1. 2. Пункт 3.1. Положения изложить в следующей редакции:

«3.1. Право на участие в конкурсе имеют граждане Российской Федерации, граждане иностранных государств - участников междуна-

родных договоров Российской Федерации, в соответствии с которыми иностранные граждане имеют право находиться на муниципальной службе, не моложе 25 лет, имеющие высшее образование по специальности «Государственное и муниципальное управление» или образование, считающееся равноценным. Решение о признании образования равноценным принимается конкурсной комиссией;

стаж - не менее четырех лет работы в органах государственной власти и (или) местного самоуправления или не менее пяти лет работы по специальности».

1.3. Абзац четвертый пункта 2.3. Положения изложить в следующей редакции:

«Заместитель председателя комиссии избирается из числа членов комиссии, назначенных Губернатором Кировской области».

1.4. Пункт 5.5. Положения изложить в следующей редакции:

«5.5. Председатель конкурсной комиссии не позднее, чем за три дня до проведения конкурса направляет копии перечисленных в пункте 5.1. настоящей статьи документов членам конкурсной комиссии, назначенным Губернатором области, для предварительного ознакомления».

1.5. Пункт 7.1. Положения изложить в следующей редакции:

«7.1. Заседание конкурсной комиссии считается правомочным, если на нем присутствуют не менее двух третей членов конкурсной комиссии от числа членов, назначенных Белохолуницкой районной Думой, и не менее двух третей членов конкурсной комиссии от числа членов, назначенных в установленном порядке Губернатором Кировской области».

2. Настоящее решение вступает в силу после его официального опубликования.

Глава Белохолуницкого
муниципального района
Кировской области В.М. Князев

**БЕЛОХОЛУНИЦКАЯ РАЙОННАЯ ДУМА
КИРОВСКОЙ ОБЛАСТИ**

РЕШЕНИЕ

24.09.2014

№ 280

г. Белая Холуница

**О внесении изменений в решение Белохолуницкой районной
Думы от 06.04.2011 № 7 «Об избрании постоянной депутатской
комиссии по вопросам местного самоуправления, законности и
правопорядка»**

В соответствии с Уставом муниципального образования Белохолуницкий муниципальный район Кировской области, заслушав предложения председателя постоянной депутатской комиссии Белохолуницкая районная Дума РЕШИЛА:

Внести в состав постоянной депутатской комиссии по вопросам местного самоуправления, законности и правопорядка, утвержденной решением Белохолуницкой районной Думы от 06.04.2011 № 7 (далее - комиссия) следующие изменения:

1. Исключить из состава комиссии Бойправа В.В, Мордвина Н.А.

2. Включить в состав комиссии депутатов Пяткова Игоря Евгеньевича и Шутова Алексея Николаевича.

Глава Белохолуницкого
муниципального района
Кировской области В.М. Князев

**БЕЛОХОЛУНИЦКАЯ РАЙОННАЯ ДУМА
КИРОВСКОЙ ОБЛАСТИ**

РЕШЕНИЕ

24.09.2014

№ 281

г. Белая Холуница

**О внесении изменений в решение Белохолуницкой районной
Думы от 06.04.2011 № 5 «Об избрании постоянной депутатской
комиссии по бюджету, финансам, экономической и инвестицион-
ной политике»**

В соответствии с Уставом муниципального образования Белохолуницкий муниципальный район Кировской области, заслушав предложения председателя постоянной депутатской комиссии Белохолуницкая районная Дума РЕШИЛА:

Внести в состав постоянной депутатской комиссии по бюджету, финансам, экономической и инвестиционной политике, утвержденной решением Белохолуницкой районной Думы от 06.04.2011 № 5 (далее - комиссия) следующие изменения:

1. Исключить из состава комиссии Бойправа В.В, Мордвина Н.А.

2. Включить в состав комиссии депутатов Пантелеева Александра Сергеевича и Сидорову Татьяну Андреевну.

Глава Белохолуницкого
муниципального района
Кировской области В.М. Князев

**БЕЛОХОЛУНИЦКАЯ РАЙОННАЯ ДУМА
КИРОВСКОЙ ОБЛАСТИ**

РЕШЕНИЕ

24.09.2014

№ 282

**О присвоении звания
«Почетный житель Белохолуницкого района»**

В соответствии с Уставом муниципального образования Белохолуницкий муниципальный район Кировской области, решением Белохолуницкой районной Думы от 24.09.2007 № 156 «Об утверждении Положения о присвоении звания «Почетный житель Белохолуницкого района», Белохолуницкая районная Дума решила:

1. Присвоить звание «Почетный житель Белохолуницкого района» Стерлягову Валентину Никифоровичу.
2. Настоящее решение вступает в силу со дня его подписания.

Глава Белохолуницкого
муниципального района
Кировской области В.М.Князев

**АДМИНИСТРАЦИЯ
БЕЛОХОЛУНИЦКОГО МУНИЦИПАЛЬНОГО РАЙОНА
КИРОВСКОЙ ОБЛАСТИ**

ПОСТАНОВЛЕНИЕ

18.12.2012

№ 1125

г. Белая Холуница

**Об отмене постановления администрации Белохолуницкого
муниципального района от 29.11.2012 № 1050**

Руководствуясь Федеральным законом от 06.10.2003 № 131-ФЗ «Об общих принципах организации местного самоуправления в Российской Федерации» администрация Белохолуницкого муниципального района ПОСТАНОВЛЯЕТ:

Отменить постановление администрации Белохолуницкого муниципального района от 29.11.2012 № 1050 «Об утверждении Положения по рассмотрению обращений граждан в администрации Белохолуницкого муниципального района Кировской области».

Глава администрации
Белохолуницкого
муниципального района
Кировской области Т.А. Телицина

**АДМИНИСТРАЦИЯ
БЕЛОХОЛУНИЦКОГО МУНИЦИПАЛЬНОГО РАЙОНА
КИРОВСКОЙ ОБЛАСТИ**

ПОСТАНОВЛЕНИЕ

21.08.2014

№ 677

г. Белая Холуница

Об утверждении количественных показателей на оказание муниципальных услуг (выполнение работ) для планирования бюджетных ассигнований в разрезе главных распорядителей бюджетных средств по муниципальному образованию Белохолуницкий муниципальный район на 2015 год и плановый период 2016-2017 годов

В соответствии с постановлением администрации Белохолуницкого муниципального района от 08.07.2011 № 503 «О порядке формирования муниципального задания в отношении муниципальных учреждений и финансового обеспечения выполнения муниципального задания», в целях установки показателей, характеризующих объем оказываемых муниципальных услуг (выполняемых работ), для составления проекта бюджета муниципального района для планирования бюджетных ассигнований на оказание муниципальных услуг (выполнение работ) администрация Белохолуницкого муниципального района **ПОСТАНОВЛЯЕТ**:

1. Утвердить количественные показатели на оказание муниципальных услуг (выполнение работ) для планирования бюджетных ассигнований в разрезе главных распорядителей бюджетных средств на 2015 год и плановый период 2016 - 2017 годы согласно приложению.

2. Контроль за выполнением настоящего постановления возложить на заместителя главы администрации района – начальника управления финансов администрации Белохолуницкого муниципального района Еремину Т.Л.

Глава администрации
Белохолуницкого
муниципального района
Кировской области Т.А. Телицина

Приложение

УТВЕРЖДЕНЫ

постановлением администрации
Белохолуницкого муниципального
района
от 21.08 2014 № 677

**КОЛИЧЕСТВЕННЫЕ ПОКАЗАТЕЛИ
на оказание муниципальных услуг (выполнение работ)
для планирования бюджетных ассигнований в разрезе
главных распорядителей бюджетных средств
на 2015 год и плановый период 2016-2017 годы**

№ п/п	Наименование му- ниципальных услуг	Единица измере- ния	Количественные показатели на ока- зание муниципальных услуг (вы- полнение работ)		
			2015 год	2016 год	2017 год
<i>Управление образования Белохолуницкого района</i>					
1	Услуги в области об- разования				
1.1	Услуги по организа- ции предоставления общедоступного и бесплатного началь- ного общего, основ- ного общего, средне- го (полного) общего образования по ос- новным общеобра- зовательным про- граммам, за исклю- чением полномочий по финансовому обеспечению образо- вательного процесса, отнесенных к пол- номочиям органов государственной власти субъектов Российской Федера- ции				

1.1.1	Услуги образовательных школ	среднегодовое количество учащихся	1 205	1 154	1 154
1.1.2	Услуги школ-интернатов	среднегодовое количество учащихся	49	49	49
1.2	Услуги по организации предоставления дополнительного образования детям				
1.2.2	Услуги по предоставлению дополнительного образования спортивной направленности	среднегодовое количество детей	840	840	840
1.2.3	Услуги по предоставлению дополнительного образования, оказываемые домом детского творчества	среднегодовое количество детей	390	390	390
1.3	Услуги по организации предоставления общедоступного бесплатного дошкольного образования	среднегодовое количество детей	866	821	821
Управление культуры Белохолуницкого района					
1	Услуги в области образования				
1.2	Услуги по организации предоставления дополнительного образования детям				
1.2.1	Услуги по предоставлению дополнительного образования творческой направленности	среднегодовое количество детей	375	375	375
2	Услуги в области культуры				
2.1	Услуги по организации досуга и обеспечению жителей организаций культуры	количество посещений	308 059	321 452	334 846

2.2	Услуги по библиотечному обслуживанию населения, комплектованию и обеспечению сохранности библиотечных фондов	количество книговыдач	405 500	405 750	405 750
2.3	Услуги по предоставлению доступа населения музейным предметам и музейным коллекциям и сохранению музейных фондов	количество посетителей	17 259	18 010	18 760
3	Услуги в области физической культуры и спорта				
3.1	Услуги по организации и проведению физкультурно-оздоровительных мероприятий и спортивных соревнований	количество посетителей	53 000	55 000	56 000
<i>Администрация Белохолуницкого муниципального района</i>					
4	Услуги в области дорожной деятельности				
4.1	Услуги по содержанию и ремонту автомобильных дорог общего пользования в границах муниципального района	количество километров дорог общего пользования местного значения, подлежащих содержанию	214,015	214,015	214,015
5	Услуги в области пассажирского автотранспорта				
5.1	Услуги по осуществлению регулярных пассажирских перевозок на социальных маршрутах	количество километров социальных маршрутов	403,8	403,8	403,8

6	Услуги по предупреждению чрезвычайных ситуаций, стихийных бедствий, эпидемий и ликвидации их последствий, защите населения на территории Белохолуницкого муниципального района				
6.1	Услуги по сбору, анализу и обмену информацией о прогнозируемых и возникших чрезвычайных ситуациях, по своевременному оповещению и информированию населения об угрозе возникновения или о возникновении чрезвычайных ситуаций и принимаемых мерах по обеспечению безопасности населения, а также по координации действий по применению сил и средств при проведении работ по предупреждению и ликвидации чрезвычайных ситуаций	количество обращений граждан, юридических лиц	1200	1200	1200

**АДМИНИСТРАЦИЯ
БЕЛОХОЛУНИЦКОГО МУНИЦИПАЛЬНОГО РАЙОНА
КИРОВСКОЙ ОБЛАСТИ**

ПОСТАНОВЛЕНИЕ

21.08.2014

№ 678

г. Белая Холуница

**О внесении изменений в постановление администрации
Белохолуницкого муниципального района от 11.12.2013 № 1165**

В связи с изменениями финансирования администрация Белохолуницкого муниципального района ПОСТАНОВЛЯЕТ:

Внести изменения в постановление администрации Белохолуницкого муниципального района от 11.12.2013 № 1165 «Об утверждении муниципальной программы «Развитие образования Белохолуницкого района» на 2014-2018 годы», утвердив изменения в муниципальной программе Белохолуницкого района «Развитие образования Белохолуницкого района» на 2014-2018 годы (далее – муниципальная программа) согласно приложению.

Глава администрации
Белохолуницкого
муниципального района
Кировской области Т.А. Телицина

Приложение

УТВЕРЖДЕНЫ

постановлением администрации
Белохолуницкого муниципального
района
от 21.08.2014 № 678

ИЗМЕНЕНИЯ
в муниципальной программе Белохолуницкого района
«Развитие образования Белохолуницкого района»
на 2014-2018 годы

1. Раздел «Объемы ассигнований муниципальной программы» паспорта муниципальной программы изложить в следующей редакции:

«Объемы ассигнований муниципальной программы»	<p>общий объем финансирования:</p> <p>2014 год—256087,3 тыс. рублей (в том числе федеральный бюджет – 8000,0 тыс. рублей, областной бюджет – 195164,6 тыс. рублей, местный бюджет- 52922,7 тыс. рублей);</p> <p>2015 год—212 039,6 тыс. рублей (в том числе областной бюджет – 160 780 тыс. рублей, местный бюджет - 51 259,6 тыс. рублей);</p> <p>2016 год—215 675,6 тыс. рублей (в том числе областной бюджет- 163 484,5 тыс. рублей, местный бюджет- 52 191,1 тыс. рублей);</p> <p>2017 год—215675,6 тыс. рублей (в том числе областной бюджет- 163484,5 тыс. рублей, местный бюджет- 52 191,1 тыс. рублей);</p> <p>2018 год—215675,6 тыс. рублей (в том числе областной бюджет- 163484,5 тыс. рублей, местный бюджет- 52191,1 тыс. рублей)»</p>
---	---

2. Абзац четвертый раздела 5 «Ресурсное обеспечение муниципальной программы» изложить в следующей редакции:

«Общий объем финансирования муниципальной программы составляет 683802,5 тыс. рублей, в том числе за счет средств федерального бюджета – 8000,0 тыс. рублей, областного бюджета – 519429,1 тыс. рублей, местных бюджетов – 156373,4 тыс. рублей».

3. Расходы на реализацию муниципальной программы за счёт средств бюджета муниципального района (приложение № 3 к муниципальной программе) изложить в новой редакции согласно приложению № 1.

4. Прогнозную (справочную) оценку ресурсного обеспечения реализации муниципальной программы «Развитие образования Белохолуницкого района» за счет всех источников финансирования (приложение № 4 к муниципальной программе) изложить в новой редакции согласно приложению.

Приложение № 1

Приложение № 3

к муниципальной
программе

**Расходы на реализацию муниципальной программы за счет
средств бюджета муниципального района**

Статус	Наименование муниципальной программы, муниципальной целевой программы, ведомственной целевой программы, отдельного мероприятия	Ответственный исполнитель, соисполнители, муниципальный заказчик	2014 год	2015 год	2016 год	2017 год	2018 год
Муниципальная программа	Развитие образования Белохолуницкого района	Управление образования Белохолуницкого района Кировской области					
	Развитие системы дошкольного образования		19949,3	19743,7	20034,9	20034,9	20034,9
	Развитие системы общего образования		20498,3	19935	20455	20455	20455
	Развитие учреждений дополнительного образования		4530,9	4258,1	4314,2	4314,2	4314,2

	Развитие системы общего образования в специальном (коррекционном) образовательном учреждении для обучающихся, воспитанников с ограниченными возможностями здоровья		2658,4	2913,6	2977,7	5667,4	5667,4
	Развитие системы общего образования в муниципальном образовательном учреждении для детей-сирот и детей, оставшихся без попечения родителей		1080	0	0	0	0
	Организация деятельности Управления образования Белохолуницкого района		608	644,5	644,6	644,6	644,6
	Организация деятельности централизованной бухгалтерии и службы методического и технического сопровождения учреждений образования		3597,8	3764,7	3764,7	3764,7	3764,7
	Всего:		52922,7	51259,6	52191,1	54880,8	54880,8

Приложение № 2

Приложение № 4

к муниципальной программе

Прогнозная (справочная) оценка ресурсного обеспечения реализации муниципальной программы "Развитие образования Белохолуницкого района" за счет всех источников финансирования

Статус	Наименование муниципальной программы, муниципальной целевой программы, ведомственной целевой программы, отдельного мероприятия	Источники финансирования	Оценка расходов				
			2014 год	2015 год	2016 год	2017 год	2018 год
Муниципальная программа	Развитие образования Белохолуницкого района	всего	256087,3	212039,6	215675,6	215675,6	215675,6
		федеральный бюджет	8000	0	0	0	0
		областной бюджет	195164,6	160780	163484,5	160794,8	160794,8
		местный бюджет	52922,7	51259,6	52191,1	54880,8	54880,8
		бюджеты поселений	0	0	0	0	0
		внебюджетные источники	0	0	0	0	0
	Развитие системы дошкольного образования	всего	70268,2	49355,5	49775,3	49775,3	49775,3
		федеральный бюджет	4000	0	0	0	0
		областной бюджет	46318,9	29611,8	29740,4	29740,4	29740,4
		местный бюджет	19949,3	19743,7	20034,9	20034,9	20034,9
		бюджеты поселений	0	0	0	0	0
		внебюджетные источники	0	0	0	0	0
	Развитие системы общего образования	всего	115709,6	102265,9	104359,5	104359,5	104359,5
		федеральный бюджет	4000	0	0	0	0
		областной бюджет	91211,3	82330,9	83904,5	83904,5	83904,5
		местный бюджет	20498,3	19935	20455	20455	20455

		бюджеты поселений	0	0	0	0	0
		внебюджетные источники	0	0	0	0	0
	Развитие учреждений дополнительного образования	всего	16943	7660,1	7729,5	7729,5	7729,5
		федеральный бюджет	0	0	0	0	0
		областной бюджет	12412,1	3402	3415,3	3415,3	3415,3
		местный бюджет	4530,9	4258,1	4314,2	4314,2	4314,2
		бюджеты поселений	0	0	0	0	0
		внебюджетные источники	0	0	0	0	0
		Развитие системы общего образования в специальном (коорекционном) образовательном учреждении для обучающихся, воспитанников с ограниченными возможностями здоровья	всего	21507,3	21657,8	21744,6	21744,6
	федеральный бюджет		0	0	0	0	0
	областной бюджет		18848,9	18744,2	18766,9	16077,2	16077,2
	местный бюджет		2658,4	2913,6	2977,7	5667,4	5667,4
	бюджеты поселений		0	0	0	0	0
	внебюджетные источники		0	0	0	0	0
	Развитие системы общего образования в муниципальном образовательном учреждении для детей-сирот и детей, оставшихся без попечения родителей		всего	21372,4	20256,1	21142,5	21142,5
		федеральный бюджет	0	0	0	0	0
		областной бюджет	20292,4	20256,1	21142,5	21142,5	21142,5
		местный бюджет	1080	0	0	0	0
		бюджеты поселений	0	0	0	0	0
		внебюджетные источники	0	0	0	0	0
		Организация деятельности Управления образования Белохолуницкого района	всего	3735,5	3943,8	4023,8	4023,8
	федеральный бюджет		0	0	0	0	0
	областной бюджет		3127,5	3299,3	3379,2	3379,2	3379,2
	местный бюджет		608	644,5	644,6	644,6	644,6
	бюджеты поселений		0	0	0	0	0
	внебюджетные источники		0	0	0	0	0

	Организация деятельности централизованной бухгалтерии и службы методического и технического сопровождения учреждений образования	всего	6551,3	6900,4	6900,4	6900,4	6900,4
		федеральный бюджет	0	0	0	0	0
		областной бюджет	2953,5	3135,7	3135,7	3135,7	3135,7
		местный бюджет	3597,8	3764,7	3764,7	3764,7	3764,7
		бюджеты поселений	0	0	0	0	0
		внебюджетные источники	0	0	0	0	0

**АДМИНИСТРАЦИЯ
БЕЛОХОЛУНИЦКОГО МУНИЦИПАЛЬНОГО РАЙОНА
КИРОВСКОЙ ОБЛАСТИ**

ПОСТАНОВЛЕНИЕ

21.08.2014

№ 679

г. Белая Холуница

**О внесении изменений в постановление администрации
Белохолуницкого муниципального района от 27.12.2013 № 1245**

В связи с изменениями финансирования администрация Белохолуницкого муниципального района ПОСТАНОВЛЯЕТ:

1. Внести изменения в постановление администрации Белохолуницкого муниципального района от 27.12.2013 № 1245 «Развитие образования Белохолуницкого района на 2014-2018 годы», утвердив План реализации муниципальной программы «Развитие образования Белохолуницкого района на 2014-2018 годы» на 2014 год (далее – План) в новой редакции согласно приложению.

2. Контроль за выполнением постановления возложить на заместителя главы администрации Белохолуницкого муниципального района по социальной работе – заведующую отделом по социальной работе Черных Н.В. и начальника Управления образования Белохолуницкого района Огневу Е.Н.

Глава администрации
Белохолуницкого
муниципального района
Кировской области Т.А. Телицина

Приложение

УТВЕРЖДЕН

постановлением администрации
Белохолуницкого муниципального
района
от 21.08.2014 № 679

**ПЛАН
реализации муниципальной программы «Развитие образования Белохолуницкого района»
на 2014 год**

№ п/п	Наименование муниципальной программы, подпрограммы, отдельного мероприятия	Ответственный исполнитель (Ф.И.О., должность)	Срок		Источники финансирования	Финансирование на очередной финансовый год, тысяч рублей	Ожидаемый результат реализации мероприятия муниципальной программы (краткое описание)
			начало реализации	окончание реализации			
	Развитие образования Белохолуницкого района	Огнева Е.Н., начальник Управления образования Белохолуницкого района	01.01.2014	31.12.2014	всего	256087,3	
федеральный бюджет					8000,0		
областной бюджет					195164,6		
местный бюджет					52922,7		

1	Развитие системы дошкольного образования	Огнева Е.Н., начальник Управления образования Белохолуницкого района	01.01.2014	31.12.2014	всего	70268,2	к концу 2014 года 100% детей в возрасте от трех до семи лет будут охвачены дошкольным образованием
					федеральный бюджет	4000,0	
					областной бюджет	46318,9	
					местный бюджет	19949,3	
2	Развитие системы общего образования	Огнева Е.Н., начальник Управления образования Белохолуницкого района	01.01.2014	31.12.2014	всего	115709,6	к концу 2014 года отношение среднего балла единого государственного экзамена (в расчете на 1 предмет) в школе с лучшими результатами единого государственного экзамена к среднему баллу единого государственного экзамена (в расчете на 1 предмет) в школе с худшими результатами единого государственного экзамена составит 1,64 к концу 2014 года удельный вес численности обучающихся государственных (муниципальных) общеобразовательных организаций, которым предоставлена возможность обучаться в соответствии с основными современными требованиями, в общей численности обучающихся по сравнению с 2012 годом увеличится до 48% к концу 2014 года доля педагогических работников государственных (муниципальных) общеобразовательных организаций, имеющих высшую квалификационную категорию, в общей численности педагогических работников государственных (муниципальных) общеобразовательных организаций составит 19,1% к концу 2014 года доля учителей, использующих современные образовательные технологии (в том числе информационно-коммуникационные) в профессиональной деятельности, в общей численности учителей составит 75%
					федеральный бюджет	4000,0	
					областной бюджет	91211,3	
					местный бюджет	20498,3	

3	Развитие учреждений дополнительного образования	Огнева Е.Н., начальник Управления образования Белохолуницкого района	01.01.2014	31.12.2014	всего	16943,0	Охват детей в возрасте 5-18 лет программами дополнительного образования составит 86% Удельный вес численности обучающихся по программам общего образования, участвующих в олимпиадах и конкурсах различного уровня, в общей численности обучающихся по программам общего образования составит 100%
					областной бюджет	12412,1	
					местный бюджет	4530,9	
4	Развитие системы общего образования в специальном (коррекционном) образовательном учреждении для обучающихся, воспитанников с ограниченными возможностями здоровья	Огнева Е.Н., начальник Управления образования Белохолуницкого района	01.01.2014	31.12.2014	всего	21507,3	к концу 2014 года доля педагогических работников государственных (муниципальных) общеобразовательных организаций, имеющих высшую квалификационную категорию, в общей численности педагогических работников государственных (муниципальных) общеобразовательных организаций составит 19,1% к концу 2014 года доля учителей, использующих современные образовательные технологии (в том числе информационно-коммуникационные) в профессиональной деятельности, в общей численности учителей составит 75%
					областной бюджет	18848,9	
					местный бюджет	2658,4	
5	Развитие системы общего образования в муниципальном образовательном учреждении для детей – сирот и детей, оставшихся без попечения родителей	Огнева Е.Н., начальник Управления образования Белохолуницкого района	01.01.2014	31.12.2014	всего	21372,4	Доля выпускников школы-интерната для детей-сирот и детей, оставшихся без попечения родителей, продолживших обучение в организациях профессионального образования составит 98%
					областной бюджет	20292,4	
					местный бюджет	1080,0	

6	Организация деятельности Управления образования Белохолуницкого района	Огнева Е.Н., начальник Управления образования Белохолуницкого района	01.01.2014	31.12.2014	всего	3735,5	финансовое обеспечение деятельности Управления образования Белохолуницкого района; организация и проведение районных мероприятий для руководителей образовательных учреждений и педагогов с целью решения актуальных проблем в отрасли
					областной бюджет	3127,5	
					местный бюджет	608,0	
7	Организация деятельности централизованной бухгалтерии и службы методического и технического сопровождения учреждений образования	Огнева Е.Н., начальник Управления образования Белохолуницкого района	01.01.2014	31.12.2014	всего	6551,3	финансовое обеспечение деятельности муниципального казённого учреждения «Служба методического и технического сопровождения муниципальных учреждений образования» финансовое обеспечение деятельности муниципального казённого учреждения «Централизованная бухгалтерия муниципальных учреждений образования»
					областной бюджет	2953,5	
					местный бюджет	3597,8	

**АДМИНИСТРАЦИЯ
БЕЛОХОЛУНИЦКОГО МУНИЦИПАЛЬНОГО РАЙОНА
КИРОВСКОЙ ОБЛАСТИ**

ПОСТАНОВЛЕНИЕ

21.06.2014

№ 683

г. Белая Холуница

**О межведомственной комиссии
для координации работ по временному социально-бытовому обу-
стройству лиц, вынужденно покинувших территорию Украины и
прибывших на территорию Белохолуницкого района Кировской
области**

В связи со сложной внутривнутриполитической ситуацией на террито-
рии Украины и продолжающимся ростом количества граждан
Украины, прибывающих на территорию Российской Федерации в по-
исках убежища, администрация Белохолуницкого муниципального
района ПОСТАНОВЛЯЕТ:

1. Создать межведомственную комиссию для координации ра-
бот по временному социально-бытовому обустройству лиц, вынуж-
денно покинувших территорию Украины и прибывших на территорию
Белохолуницкого района Кировской области (далее - комиссия) и ут-
вердить ее состав согласно приложению.

2. Контроль за выполнением постановления возложить на пер-
вого заместителя главы администрации Белохолуницкого муницип-
ального района Христолюбову Г.А.

Глава администрации
Белохолуницкого
муниципального района
Кировской области Т.А. Телицина

Приложение

УТВЕРЖДЕН

постановлением администрации
Белохолуницкого муниципального
района
от 21.08.2014 № 683

СОСТАВ

межведомственной комиссии для координации работ по временному социально-бытовому обустройству лиц, вынужденно покинувших территорию Украины и прибывших на территорию Белохолуницкого района Кировской области

- | | |
|------------------------------------|---|
| ХРИСТОЛЮБОВА
Галина Анатольевна | - первый заместитель главы администрации Белохолуницкого муниципального района, председатель комиссии |
| ЧЕРНЫХ
Наталья Владимировна | - заместитель главы администрации Белохолуницкого муниципального района по социальной работе – заведующая отделом по социальной работе, заместитель председателя комиссии |
| ПОВЫШЕВА
Яна Олеговна | - ведущий специалист-юрист правового отдела администрации Белохолуницкого муниципального района, секретарь комиссии |
| Члены комиссии: | |
| ВАГИНА
Татьяна Викторовна | - начальник Кировского областного государственного казенного учреждения «Управление социальной защиты населения в Белохолуницком районе» (по согласованию) |
| КАШИН
Станислав Александрович | - глава Белохолуницкого городского поселения (по согласованию) |

- КРЕСТЬЯНИНОВ**
Дмитрий Анатольевич
- главный врач Кировского областного государственного бюджетного учреждения здравоохранения «Белохолуницкая центральная районная больница» (по согласованию)
- КРЫЛОВА**
Галина Павловна
- начальник управления пенсионного фонда Российской Федерации в Белохолуницком районе Кировской области (по согласованию)
- ЛЫЖИНА**
Татьяна Леонидовна
- главный редактор газеты «Холуницкие зори» (по согласованию)
- ЛЫСОВА**
Екатерина Владимировна
- заместитель начальника отделения полиции «Белохолуницкое» МО МВД России «Слободской», заместитель председателя комиссии (по согласованию)
- ОГНЕВА**
Елена Николаевна
- начальник Управления образования Белохолуницкого района
- СИЛКИНА**
Лидия Михайловна
- директор Кировского областного государственного казенного учреждения Центр занятости населения Белохолуницкого района (по согласованию)
- ТЕТЕНЬКИН**
Александр Михайлович
- заведующий отделом по делам гражданской обороны и чрезвычайных ситуаций администрации Белохолуницкого муниципального района
-

**АДМИНИСТРАЦИЯ
БЕЛОХОЛУНИЦКОГО МУНИЦИПАЛЬНОГО РАЙОНА
КИРОВСКОЙ ОБЛАСТИ**

ПОСТАНОВЛЕНИЕ

27.08.2014

№ 689

г. Белая Холуница

**Об утверждении Схемы размещения рекламных конструкций
на территории Белохолуницкого муниципального района**

В соответствии с федеральными законами от 06.10.2003 № 131-ФЗ «Об общих принципах организации местного самоуправления в Российской Федерации», от 13.03.2006 № 38-ФЗ «О рекламе», постановлением Правительства Кировской области от 28.11.2012 № 183/718 «О размещении наружной рекламы на земельных участках и объектах недвижимого имущества, находящихся в собственности Кировской области» (вместе с «Положением о размещении наружной рекламы на земельных участках и объектах недвижимого имущества, находящихся в собственности Кировской области», «Положением о порядке предварительного согласования схем размещения наружных рекламных конструкций на территории Кировской области, Уставом Белохолуницкого муниципального района, администрация Белохолуницкого муниципального района ПОСТАНОВЛЯЕТ:

1. Утвердить схему размещения рекламных конструкций на территории Белохолуницкого муниципального района Кировской области согласно приложению.

2. Контроль за выполнением постановления возложить на заведующего отделом архитектуры и градостроительства администрации Белохолуницкого муниципального района – главного архитектора района Крылатых И.А.

3. Настоящее постановление вступает в силу после его официального опубликования.

И.о. главы администрации
Белохолуницкого
муниципального района
Кировской области Г.А. Христюлова

Приложение

УТВЕРЖДЕНА

к постановлению администрации
Белохолуницкого муниципального
района
от 27.08.2014 № 689

Схема размещения рекламных конструкций на территории Белохолуницкого муниципального района Кировской области

г. Белая Холуница
2014 г.

Условные обозначения:

 - щитовая рекламная конструкция с размером информационного поля 3x2 м. (щит);

ООТ – остановка общественного транспорта.



 - здания,

 - номер рекламной конструкции на карте.

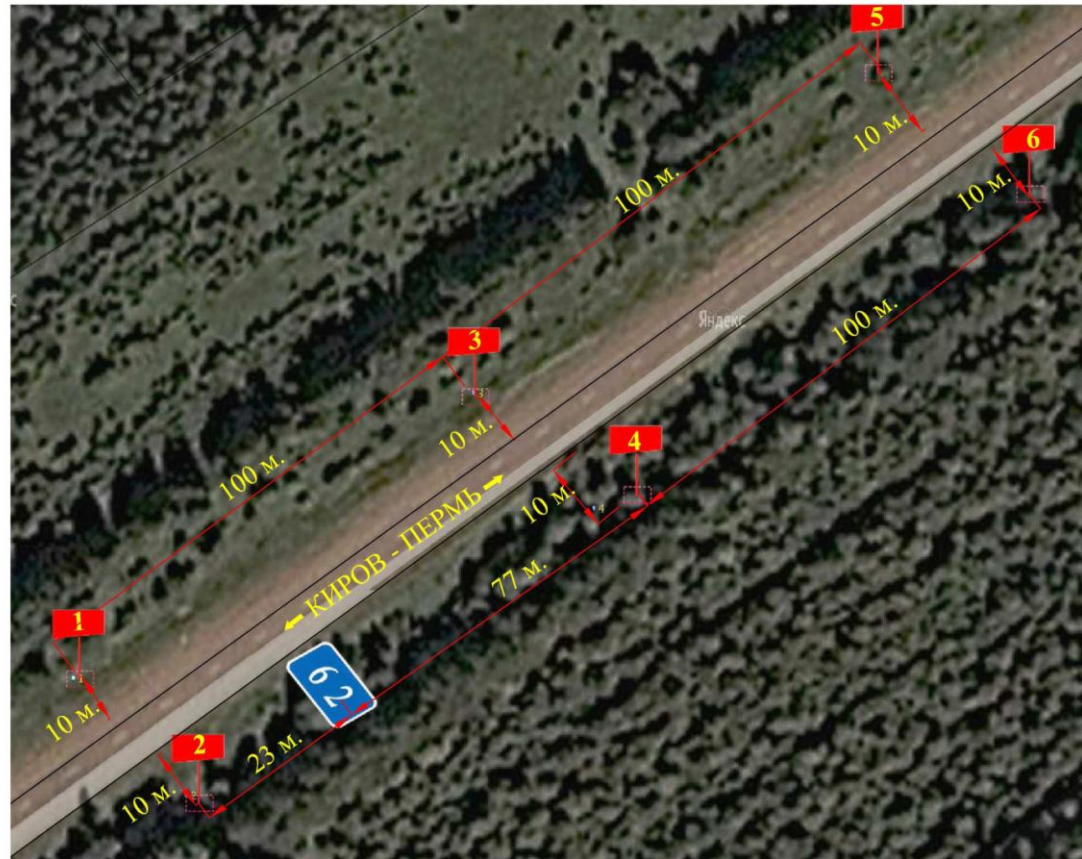

Альбом карт размещения рекламных конструкций на территории Белохолуницкого муниципального района Кировской области

карта № 1



- Условные обозначения:
-  - щитовая рекламная конструкция с размером одного информационного поля 3 x 2 м. Количество сторон - 2. (технические характеристики: фундамент, опорная стойка, металлокаркас рекламной поверхности)
 -  - номер рекламной конструкции
 -  - километровый знак
- масштаб 1:1000



- Условные обозначения:
-  - щитовая рекламная конструкция с размером одного информационного поля 3x2 м. Количество сторон - 2 (технические характеристики: фундамент, опорная стойка, металлокаркас рекламной поверхности)
 -  - номер рекламной конструкции
 -  - километровой знак

масштаб 1:500

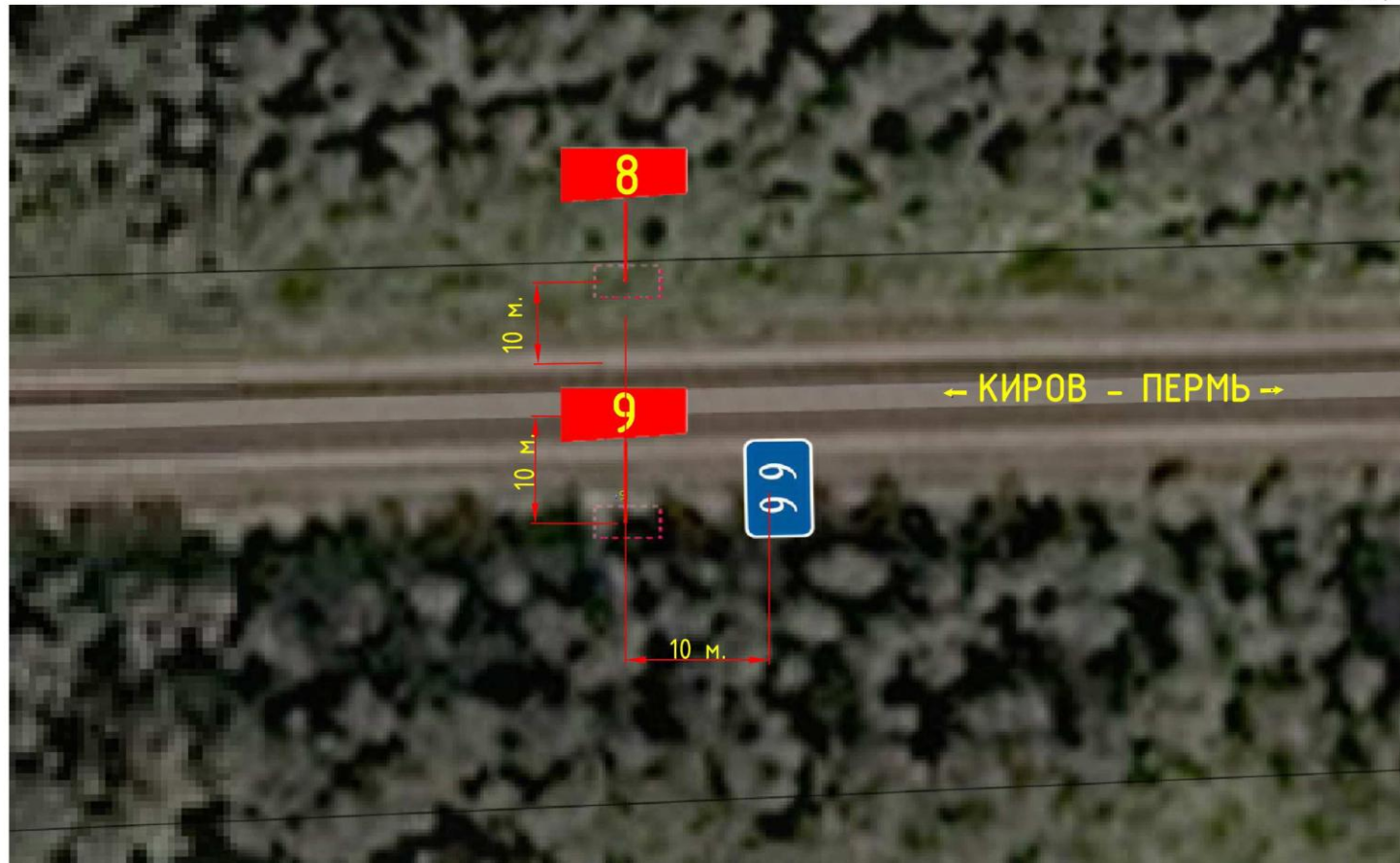

Условные обозначения:

 - щитовая рекламная конструкция с размером одного информационного поля 3x2 м. Количество сторон - 2 (технические характеристики: фундамент, опорная стойка, металлокаркас рекламной поверхности)

8 - номер рекламной конструкции

66 - километровый знак

масштаб 1:500



Условные обозначения:
 - щитовая рекламная конструкция с размером одного информационного поля 3x2 м. Количество сторон - 2
 (технические характеристики: фундамент, опорная стойка, металлокоркас рекламной поверхности)

10 - номер рекламной конструкции

 - километровый знак

масштаб 1:500₈



Условные обозначения:

- 
 - щитовая рекламная конструкция с размером одного информационного поля 3x2 м. Количество сторон - 2 (технические характеристики: фундамент, опорная стойка, металлокаркас рекламной поверхности)
- 
 - номер рекламной конструкции
- 
 - километровый знак

масштаб 1:1000



Условные обозначения:

 - щитовая рекламная конструкция с размером одного информационного поля 3x2 м. Количество сторон - 2 (технические характеристики: фундамент, опорная стойка, металлокаркас рекламной поверхности)

12 - номер рекламной конструкции

 - километровый знак

масштаб 1:1000



Условные обозначения:

-  - щитовая рекламная конструкция с размером одного информационного поля 3x2 м. Количество сторон - 2 (технические характеристики: фундамент, опорная стойка, металлокаркас рекламной поверхности)
-  - номер рекламной конструкции
-  - здания
-  - дорожный знак

масштаб 1:1000

Адресный реестр рекламных конструкций

№ п/п	Адрес установки и эксплуатации рекламной конструкции	№ рекламной конструкции по карте	Вид рекламной конструкции	Тип рекламной конструкции	Количество сторон рекламной конструкции	Общая площадь информационного поля рекламной конструкции, кв. м.	Кадастровый номер земельного участка, здания, строения, сооружения
1	автомобильная дорога Киров – Слободской – Белая Холуница – Омутнинск – Афанасьево – граница Пермского края, км. 61 + 977	1	Отдельно стоящая на земельном участке	Щитовая рекламная конструкция с размером информационного поля 3x2 м (щит)	2	6	-
2	автомобильная дорога Киров – Слободской – Белая Холуница – Омутнинск – Афанасьево – граница Пермского края, км. 61 + 977	2	Отдельно стоящая на земельном участке	Щитовая рекламная конструкция с размером информационного поля 3x2 м (щит).	2	6	-
3	автомобильная дорога Киров – Слободской – Белая Холуница – Омутнинск – Афанасьево – граница Пермского края, км. 62 + 77	3	Отдельно стоящая на земельном участке	Щитовая рекламная конструкция с размером информационного поля 3x2 м (щит).	2	6	-

4	автомобильная дорога Киров – Слободской – Белая Холуница – Омутнинск – Афанасьево – граница Пермского края, км. 62 + 77	4	Отдельно стоящая на земельном участке	Щитовая рекламная конструкция с размером информационного поля 3x2 м (щит).	2	6	-
5	автомобильная дорога Киров – Слободской – Белая Холуница – Омутнинск – Афанасьево – граница Пермского края, км. 62 + 177	5	Отдельно стоящая на земельном участке	Щитовая рекламная конструкция с размером информационного поля 3x2 м (щит).	2	6	-
6	автомобильная дорога Киров – Слободской – Белая Холуница – Омутнинск – Афанасьево – граница Пермского края, км. 62 + 177	6	Отдельно стоящая на земельном участке	Щитовая рекламная конструкция с размером информационного поля 3x2 м (щит).	2	6	-
7	автомобильная дорога Киров – Слободской – Белая Холуница – Омутнинск – Афанасьево – граница Пермского края, км. 63 + 900	7	Отдельно стоящая на земельном участке	Щитовая рекламная конструкция с размером информационного поля 3x2 м (щит).	2	6	-
8	автомобильная дорога Киров – Слободской – Белая Холуница – Омутнинск – Афанасьево – граница Пермского края, км. 65 + 990	8	Отдельно стоящая на земельном участке	Щитовая рекламная конструкция с размером информационного поля 3x2 м (щит).	2	6	-

9	автомобильная дорога Киров – Слободской – Белая Холуница – Омутнинск – Афанасьево – граница Пермского края, км. 65 + 990	9	Отдельно стоящая на земельном участке	Щитовая рекламная конструкция с размером информационного поля 3x2 м (щит).	2	6	-
10	автомобильная дорога Киров – Слободской – Белая Холуница – Омутнинск – Афанасьево – граница Пермского края, км. 72 + 85	10	Отдельно стоящая на земельном участке	Щитовая рекламная конструкция с размером информационного поля 3x2 м (щит).	2	6	-
11	автомобильная дорога Киров – Слободской – Белая Холуница – Омутнинск – Афанасьево – граница Пермского края, км. 73 + 143	11	Отдельно стоящая на земельном участке	Щитовая рекламная конструкция с размером информационного поля 3x2 м (щит).	2	6	-
12	автомобильная дорога Киров – Слободской – Белая Холуница – Омутнинск – Афанасьево – граница Пермского края, км. 85 + 330	12	Отдельно стоящая на земельном участке	Щитовая рекламная конструкция с размером информационного поля 3x2 м (щит).	2	6	-
13	Белохолуницкий район, г. Белая Холуница	13	Отдельно стоящая на земельном участке	Щитовая рекламная конструкция с размером информационного поля 3x2 м (щит).	2	6	-

ПОЯСНИТЕЛЬНАЯ ЗАПИСКА
к схеме размещения рекламных конструкций на территории
Белохолуницкого муниципального района Кировской области

В данной схеме отображены как существующие в настоящее время рекламные конструкции, так и новые места размещения рекламных конструкций на территории Белохолуницкого муниципального района.

Общие положения

Схема размещения рекламных конструкций на территории Белохолуницкого муниципального района Кировской области (далее – Схема) определяет места размещения рекламных конструкций, типы и виды рекламных конструкций, установка которых допускается на данных местах.

Схема разработана на основании Федерального закона «Об общих принципах организации местного самоуправления в Российской Федерации» №131-ФЗ от 06.10.2003, Федерального закона «О рекламе» № 38-ФЗ от 13.03.2006, с учетом положений постановления Правительства Кировской области «О размещении наружной рекламы на земельных участках и объектах недвижимого имущества, находящихся в собственности Кировской области» № 183/718 от 28.11.2012.

Схема разработана на основании документов территориального планирования Кировской области, документов территориального планирования Белохолуницкого муниципального района и призвана обеспечить соблюдение внешнего архитектурного облика сложившейся застройки, градостроительных норм и правил, а также требований безопасности.

Схема содержит карты размещения рекламных конструкций, отображающие места размещения рекламных конструкций, с указанием типов и видов рекламных конструкций, площади информационных полей и технических характеристик рекламных конструкций.

Основанием для размещения рекламных конструкций на земельных участках и объектах недвижимости, а также в полосе отвода и придорожной полосе автомобильных дорог, которые составляют собственность Кировской области, являются схема размещения наружных рекламных конструкций на территории Белохолуницкого муниципального района и заключаемые на ее основе договоры лицами, владеющими такими объектами или размещающими их, с собствен-

ником имущества либо с областными предприятиями и учреждениями, за которыми имущество закреплено на праве оперативного управления или хозяйственного ведения по согласованию с департаментом государственной собственности, выступающим от имени Кировской области.

Термины и понятия, используемые в Схеме

1. **Реклама** - информация, распространенная любым способом, в любой форме и с использованием любых средств, адресованная неопределенному кругу лиц и направленная на привлечение внимания к объекту рекламирования, формирование или поддержание интереса к нему и его продвижение на рынке;

2. **Рекламные конструкции** – щиты, стенды, электронные табло и иные технические средства стабильного территориального размещения, монтируемые и располагаемые на фасадах, крышах и иных конструктивных элементах зданий, строений, сооружений или вне их, а также остановочных пунктах движения общественного транспорта;

3. **Площадь информационного поля рекламной конструкции** - площадь части рекламной конструкции, предназначенной для распространения рекламы в виде рекламного сообщения или изображения;

4. **Щитовая рекламная конструкция с размером информационного поля 3 х 2 м** - щитовые рекламные конструкции среднего формата, имеющие внешние поверхности, специально предназначенные для размещения рекламы. Щиты состоят из фундамента, каркаса, опоры и информационного поля размером 3 х 2 м.

5. **Пилон** - рекламная плоскостная конструкция напольного (наземного) размещения на опоре.

Требования к размещению рекламных конструкций.

Схема установки рекламных конструкций обязательна для размещения рекламных конструкций на любых земельных участках (независимо от форм собственности), а также на зданиях или ином недвижимом имуществе, находящихся в муниципальной собственности.

Торги на право заключения договора на установку и эксплуатацию рекламных конструкций на муниципальном объекте недвижимости должны проводиться только в отношении тех рекламных конструкций, которые предусмотрены в схеме их размещения (часть 5.1 статьи 19 Федерального Закона «О рекламе»).

Выдача разрешения на установку и эксплуатацию рекламной конструкции, не включенную в схему установки рекламных конструкций не допускается.

Рекламные конструкции, подлежащие размещению на территории Белохолуницкого муниципального района являются стационарными и располагаются на фасадах зданий, имеющих достаточный обзор, на ограждениях, крышах зданий и сооружений, отдельно стоящих опорах, а также на земельных участках, прилегающих к автомобильным дорогам. Отдельно стоящие рекламные конструкции в плане и по высоте выполнены с учетом требований ГОСТ Р 52044-2003 «Наружная реклама на автомобильных дорогах и территориях городских и сельских поселений».

При размещении рекламных конструкций необходимо соблюдать следующие требования:

1. Упорядоченное размещение рекламных конструкций относительно основных архитектурно-планировочных элементов и относительно друг друга;

2. Рациональная группировка и рассредоточение рекламных конструкций на основе пространственного ритма, принципа парности, единства вида;

3. Недопустимость нарушения рекламными конструкциями, архитектурного и художественного облика;

4. Недопустимость несоблюдения правил, установленных техническим регламентом, а до его принятия ГОСТ Р 52044-2003 «Наружная реклама на автодорогах и территориях городских и сельских поселений. Общие технические требования к средствам наружной рекламы. Правила размещения».

Состав, порядок разработки схемы размещения рекламных конструкций, а также внесение в нее изменений.

Состав, порядок разработки схемы размещения рекламных конструкций, а также порядок внесения изменений в такую схему определяется в соответствии с Положением о порядке предварительного согласования схем размещения наружных рекламных конструкций на территории Кировской области, утвержденным постановлением Правительства Кировской области «О размещении наружной рекламы на земельных участках и объектах недвижимого имущества, находящихся в собственности Кировской области» № 183/718 от 28.11.2012.

1. Схема (вносимые в неё изменения) разрабатывается администрацией Белохолуницкого муниципального района и направляется на согласование в государственный орган исполнительной власти Кировской области, уполномоченный Правительством Кировской области на предварительное согласование схем размещения наружных рекламных конструкций (далее – уполномоченный орган).

Схема включает в себя следующие документы и материалы:

- 1.1. Альбом карт размещения рекламных конструкций.
- 1.2. Фотоматериалы, отображающие места установки конструкций.
- 1.3. Адресный реестр рекламных конструкций.
- 1.4. Пояснительную записку.

2. Альбом карт размещения рекламных конструкций схемы (вносимые в неё изменения) выполняется на топографической либо схематической основе с обозначением на ней рекламных конструкций с учётом содержания документов территориального планирования Кировской области и (или) муниципальных образований Кировской области, архитектурного облика сложившейся застройки, требований градостроительных норм и правил, требований безопасности и привязкой мест размещения рекламной конструкции к местности с указанием расстояний от края проезжей части, от соседних рекламных конструкций, примыканий и пересечений, остановок общественного транспорта.

Карты размещения рекламных конструкций выполняются для отдельной рекламной конструкции либо группы конструкций, включают номер места установки и эксплуатации рекламной конструкции и должны содержать:

- 2.1. Изображение дорог и улиц с названием и указанием километровой разметки и точки отсчёта.
- 2.2. Номера домов.
- 2.3. Информацию о размещении дорожных знаков, включая графическое обозначение дорожных знаков (при наличии в органе местного самоуправления дислокации дорожных знаков).

В условных обозначениях на карте размещения рекламных конструкций отображается номер рекламной конструкции, информация о площади информационного поля рекламной конструкции, количестве ее сторон, технические (конструктивные) характеристики рекламной конструкции. Нумерация рекламных конструкций на картах раз-

мещения рекламных конструкций должна быть сквозной.

3. Фотоматериалы содержат две фотографии с привязкой (дизайн - макетом) рекламной конструкции в произвольном масштабе, которые выполнены с обзором местности:

на расстоянии от 25 до 50 метров до предполагаемого места установки и эксплуатации рекламной конструкции, информационное поле которой составляет более 10 квадратных метров;

на расстоянии от 15 до 30 метров до предполагаемого места установки и эксплуатации рекламной конструкции, информационное поле которой составляет менее 10 квадратных метров.

Фотографии выполняются по ходу движения и против хода движения транспортных средств.

На фотоматериалах указан номер рекламной конструкции согласно альбому карт размещения рекламных конструкций, а также указано, в каком направлении движения транспортных средств сделан снимок.

4. Адресный реестр рекламных конструкций (далее – адресный реестр) содержит:

адресную характеристику (адрес предполагаемого места установки и эксплуатации рекламной конструкции, указание на номер рекламной конструкции согласно карте размещения рекламных конструкций);

техническую характеристику (тип и вид рекламной конструкции, количество сторон, площадь информационного поля рекламной конструкции);

сведения о земельном участке, здании, строении, сооружении, на которых планируется установить либо к которому планируется присоединить рекламную конструкцию.

В случае размещения и эксплуатации рекламной конструкции, не соответствующей Схеме, разрешение на ее размещение и эксплуатацию может быть признано недействительным по решению суда.

Разрешение на установку и эксплуатацию рекламной конструкции может быть признано недействительным по решению суда, если Схема была изменена, в результате чего рекламная конструкция перестала ей соответствовать.

Предельные сроки заключения договоров на установку и эксплуатацию наружных рекламных конструкций

1. Предельный срок заключения договоров на установку и эксплуатацию крышной установки, брендмауэрного панно, иных типов, видов рекламных конструкций, размещаемых на фасадах зданий, строений, сооружений, рекламных конструкций, выполненных по индивидуальным проектам, рекламных конструкций, относящихся к малым архитектурным формам, без использования приспособлений, предназначенных для смены рекламного изображения, - 5 лет (при наличии указанных рекламных конструкций в Схеме).

2. Предельный срок заключения договоров на установку и эксплуатацию еврошита (призматрона), ситиборда, видеоэкрана с проекционной установкой, пилона, пиллара, указателя, суперборда, суперсайта, светового ограждения, иных типовых (стандартных) наружных рекламных конструкций - 7 лет (при наличии указанных рекламных конструкций в Схеме).

3. Предельный срок заключения договоров на установку и эксплуатацию пилона, конструктивно соединенного с павильоном остановки общественного транспорта, афишной тумбы, флаговой композиции, рекламной скамейки, иных типов, видов рекламных конструкций с использованием приспособлений, предназначенных для благоустройства городского пространства, - 10 лет (при наличии указанных рекламных конструкций в Схеме).

**АДМИНИСТРАЦИЯ
БЕЛОХОЛУНИЦКОГО МУНИЦИПАЛЬНОГО РАЙОНА
КИРОВСКОЙ ОБЛАСТИ**

ПОСТАНОВЛЕНИЕ

01.09.2014

697

г. Белая Холуница

**О внесении изменений в постановление администрации
Белохолуницкого муниципального района от 11.04.2013 № 373**

В соответствии с Трудовым кодексом Российской Федерации, Федеральным законом от 06.10.2003 № 131-ФЗ «Об общих принципах организации местного самоуправления в Российской Федерации», постановлением Правительства Кировской области от 12.04.2011 № 98/120 «О расходах на оплату труда депутатов, выборных должностных лиц местного самоуправления, осуществляющих свои полномочия на постоянной основе, муниципальных служащих, учитываемых при установлении нормативов формирования расходов на содержание органов местного самоуправления муниципальных образований Кировской области», Уставом Белохолуницкого района администрация Белохолуницкого муниципального района ПОСТАНОВЛЯЕТ:

1. Внести изменения в постановление администрации Белохолуницкого муниципального района от 11.04.2013 № 373 «Об утверждении Положения об оплате труда работников администрации Белохолуницкого муниципального района, занимающих должности, не отнесённые к должностям муниципальной службы, и осуществляющих техническое обеспечение деятельности администрации района», утвердив изменения в Положение об оплате труда работников администрации Белохолуницкого муниципального района, занимающих должности, не отнесённые к должностям муниципальной службы, и осуществляющих техническое обеспечение деятельности администрации района (далее - Положение), согласно приложению.

2. Настоящее постановление вступает в силу с момента подписания и распространяется на правоотношения, возникшие с 27.08.2014.

И.о. главы администрации
Белохолуницкого
муниципального района
Кировской области Г.А. Христюлова

Приложение

УТВЕРЖДЕНЫ

постановлением администрации
Белохолуницкого муниципального
района
от 01.09.2014 № 697

ИЗМЕНЕНИЯ

в Положение об оплате труда работников администрации Белохолуницкого муниципального района, занимающих должности, не отнесенные к должностям муниципальной службы, и осуществляющих техническое обеспечение деятельности администрации района

1. Пункт 1.1 изложить в следующей редакции:

«Настоящее Положение об оплате труда работников администрации Белохолуницкого муниципального района, занимающих должности, не отнесенные к должностям муниципальной службы, и осуществляющих техническое обеспечение деятельности администрации района (далее – Положение), устанавливает систему оплаты труда следующих категорий работников администрации района: архивариуса, делопроизводителя, машинистки 1 категории, специалиста техника – картографа, специалиста отдела жилищно – коммунального хозяйства, коменданта, специалиста сектора по мобилизационной подготовке и защите государственной тайны».

2. Таблицу в пункте 1.3 дополнить строкой 8 следующего содержания:

№ п/п	Наименование должности	Оклад (рублей в месяц)
8	специалист сектора по мобилизационной подготовке и защите государственной тайны	2861

**АДМИНИСТРАЦИЯ
БЕЛОХОЛУНИЦКОГО МУНИЦИПАЛЬНОГО РАЙОНА
КИРОВСКОЙ ОБЛАСТИ**

ПОСТАНОВЛЕНИЕ

02.09.2014

№ 701

г. Белая Холуница

**О внесении изменений в постановление администрации
Белохолуницкого муниципального района от 20.08.2013 № 790**

В соответствии с Уставом Белохолуницкого муниципального района администрация Белохолуницкого муниципального района **ПОСТАНОВЛЯЕТ:**

Внести изменения в постановление администрации Белохолуницкого муниципального района от 20.08.2013 № 790 «Об утверждении порядка предоставления субсидий субъектам малого предпринимательства по договорам финансовой аренды (лизинга)», изложив Порядок предоставления субсидий субъектам малого предпринимательства по договорам финансовой аренды (лизинга) в новой редакции согласно приложению.

И.о. главы администрации
Белохолуницкого
муниципального района
Кировской области Г.А. Христолюбова

Приложение

УТВЕРЖДЕНО

постановлением администрации
Белохолуницкого муниципального
района
от 02.09.2014 № 701

ПОРЯДОК

предоставления субсидий субъектам малого предпринимательства по договорам финансовой аренды (лизинга)

1. Общие положения

1.1. Порядок предоставления субсидий и грантов субъектам малого предпринимательства по договорам финансовой аренды (лизинга) (далее - Порядок) разработан в целях реализации постановления Правительства Российской Федерации от 27.02.2009 № 178 «О распределении и предоставлении субсидий из федерального бюджета бюджетам субъектов Российской Федерации на государственную поддержку малого и среднего предпринимательства, включая крестьянские (фермерские) хозяйства», муниципальной программы «Поддержка и развитие малого и среднего предпринимательства в Белохолуницком районе» на 2014 – 2018 годы», (далее - Программа), утвержденной постановлением администрации Белохолуницкого муниципального района от 11.12.2013 № 1163.

1.2. Порядок определяет категории получателей, цели, условия и порядок предоставления субсидий и грантов за счет средств, выделяемых из федерального бюджета, областного бюджета и поступивших в местный бюджет, а также за счет средств местного бюджета на возмещение затрат по выплате авансовых платежей субъектов малого предпринимательства по договорам финансовой аренды (лизинга) или на исполнение обязательств по выплате части авансовых платежей по договорам финансовой аренды (лизинга) (далее – субсидии, гранты, муниципальная поддержка), а также порядок их возврата в случае на-

рушения условий, установленных при их предоставлении, и случае наличия остатка субсидии или гранта, не использованного субъектом малого предпринимательства – получателем муниципальной поддержки в отчетном финансовом году.

1.3. Цель предоставления субсидий или грантов – стимулирование инвестиционной активности субъектов малого предпринимательства за счет возмещения их затрат (обязательств), связанных с приобретением основных средств по договорам финансовой аренды (лизинга).

1.4. Понятия, используемые в Порядке:

1.4.1. Грант - субсидия, предоставляемая субъекту малого предпринимательства на исполнение обязательств по выплате части авансового платежа по договору финансовой аренды (лизинга) на условиях, определенных настоящим Порядком.

1.4.2. Авансовые платежи по договору финансовой аренды (лизинга) - платежи, установленные графиком уплаты лизинговых платежей и осуществляемые субъектом малого предпринимательства по договору финансовой аренды (лизинга) до момента фактического получения предмета лизинга по акту приема-передачи имущества.

1.4.3. Основные средства - это оборудование, устройства, механизмы, автотранспортные средства (за исключением транспортных средств, относящихся к типу «легковые» в соответствии с паспортом транспортного средства, а также за исключением транспортных средств с типом кузова «пикап», относящихся к типам «грузовые», «грузовые бортовые» (в соответствии с паспортом транспортного средства), воздушные суда, станки, приборы, аппараты, агрегаты, установки, машины, средства и технологии, универсальные мобильные платформы, нестационарные торговые объекты, а также модульные объекты, используемые для ведения предпринимательской деятельности субъектами малого предпринимательства.

1.4.4. Универсальные мобильные платформы - мобильная служба быта; мобильный шиномонтаж; мобильный пункт быстрого питания; мобильный пункт производства готовых к употреблению продук-

тов питания (хлебобулочные и кондитерские изделия, блины, гриль, пончики и прочее); мобильный ремонт обуви; мобильный центр первичной обработки и фасовки сельскохозяйственной продукции; мобильный пункт заготовки молочной продукции; мобильный центр реализации продукции сельхозтоваропроизводителей; мобильный пункт реализации сувенирной продукции.

1.4.5. Нестационарные торговые объекты, используемые для ведения предпринимательской деятельности субъектами малого предпринимательства - это временные сооружения или временные конструкции, не связанные прочно с земельным участком вне зависимости от присоединения к сетям инженерно-технического обеспечения.

1.5. Субсидии предоставляются в виде возмещения затрат по выплате авансовых платежей субъектами малого предпринимательства по договорам финансовой аренды (лизинга), заключенным не ранее 1 октября предыдущего финансового года (далее - возмещение затрат по выплате авансовых платежей). Размер субсидий - 100% от суммы авансовых платежей, уплаченных субъектами малого предпринимательства по договорам финансовой аренды (лизинга). Предельный размер субсидий по одному договору финансовой аренды (лизинга) для субъектов малого предпринимательства, приобретающих:

транспортные средства, указанные в подпункте 1.4.3 настоящего Порядка (за исключением транспортных средств, оборудованных под универсальные мобильные платформы), разрешенная максимальная масса которых не превышает 3500 кг, составляет 200 тыс. рублей;

транспортные средства, указанные в подпункте 1.4.3 настоящего Порядка, разрешенная максимальная масса которых превышает 3500 кг (за исключением транспортных средств, оборудованных под универсальные мобильные платформы), а также самоходные машины, составляет 300 тыс. рублей;

иные основные средства, указанные в подпункте 1.4.3 настоящего Порядка, в том числе транспортные средства, оборудованные под универсальные мобильные платформы, составляет 400 тыс. рублей.

Возмещению подлежат затраты субъектов малого предпринима-

тельства по выплате авансовых платежей по договорам финансовой аренды (лизинга), действующим на дату принятия решения об определении получателей муниципальной поддержки, при условии представления документов, установленных пунктом 3.2 и подпунктом 3.3.1 настоящего Порядка.

1.6. Гранты предоставляются субъектам малого предпринимательства, вновь зарегистрированным и действующим на момент принятия решения о предоставлении гранта менее 1 года, на исполнение обязательств по уплате части авансового платежа по договору финансовой аренды (лизинга). Размер гранта составляет 87 % от размера авансового платежа по договору финансовой аренды (лизинга).

Предельный размер гранта по одному договору финансовой аренды (лизинга) для субъектов малого предпринимательства, приобретающих:

транспортные средства, указанные в подпункте 1.4.3 настоящего Порядка (за исключением транспортных средств, оборудованных под универсальные мобильные платформы), разрешенная максимальная масса которых не превышает 3500 кг, составляет 200 тыс. рублей;

транспортные средства, указанные в подпункте 1.4.3 настоящего Порядка, разрешенная максимальная масса которых превышает 3500 кг, (за исключением транспортных средств, оборудованных под универсальные мобильные платформы), а также самоходные машины, составляет 300 тыс. рублей;

иные основные средства, указанные в подпункте 1.4.3 настоящего Порядка, в том числе транспортные средства, оборудованные под универсальные мобильные платформы, составляет 400 тыс. рублей.

Предоставление грантов осуществляется по договорам финансовой аренды (лизинга), действующим на дату принятия решения об определении получателей муниципальной поддержки при условии представления субъектами малого предпринимательства документов, установленных пунктами 3.2 и 3.3.2 настоящего Порядка.

1.7. По одному договору финансовой аренды (лизинга) субъект малого предпринимательства может воспользоваться только од-

ним из видов муниципальной поддержки, указанной в пунктах 1.5 и 1.6 настоящего Порядка. При этом субъект малого предпринимательства в течение одного финансового года может получить муниципальную поддержку не более чем по трем договорам финансовой аренды (лизинга).

Субъект малого предпринимательства имеет право на получение муниципальной поддержки по очередному договору финансовой аренды (лизинга) только после получения им субсидии или гранта по предыдущему договору финансовой аренды (лизинга). Очередное обращение за муниципальной поддержкой осуществляется в порядке и на условиях, предусмотренных настоящим Порядком.

1.8. Субсидии или гранты предоставляются субъектам малого предпринимательства в пределах средств, выделяемых из федерального бюджета, областного бюджета и поступивших в местный бюджет, а также в пределах средств, предусмотренных в местном бюджете на реализацию мероприятия «Субсидирование части затрат субъектов малого предпринимательства по договорам финансовой аренды «лизинга»». Выплата субсидий и грантов субъектам малого предпринимательства производится до конца текущего финансового года.

1.9. Предоставление субсидий и грантов осуществляет администрация Белохолуницкого муниципального района (далее – Администрация).

1.10. Решения об определении получателей муниципальной поддержки принимаются комиссией по отбору субъектов малого предпринимательства для предоставления муниципальной поддержки (далее - комиссия)

2. Категории получателей и условия предоставления субсидий и грантов

2.1. Субсидии или гранты предоставляются субъектам малого предпринимательства, приобретающим основные средства по договорам финансовой аренды (лизинга) для осуществления предпринимательской деятельности, зарегистрированным в установленном порядке на территории Белохолуницкого муниципального района Кировской

области и отвечающим критериям, установленным статьей 4 Федерального закона от 24.07.2007 № 209-ФЗ «О развитии малого и среднего предпринимательства в Российской Федерации». Субсидии или гранты не предоставляются субъектам малого предпринимательства, определенным частями 3, 4 и 5 статьи 14 Федерального закона от 24.07.2007 № 209-ФЗ.

Субсидии или гранты предоставляются субъектам малого предпринимательства, приобретающим основные средства по договорам финансовой аренды (лизинга), относящиеся ко второй и последующим амортизационным группам в соответствии с Классификацией основных средств, включаемых в амортизационные группы, утвержденной постановлением Правительства Российской Федерации от 01.01.2002 № 1 «О Классификации основных средств, включаемых в амортизационные группы».

Субсидии или гранты не предоставляются субъектам малого предпринимательства, которые (в соответствии с выпиской из Единого государственного реестра юридических лиц или выпиской из Единого государственного реестра индивидуальных предпринимателей) в качестве основного осуществляют вид экономической деятельности, относящийся к подклассам 50.1, 50.3, 50.4, 50.5, 51.1, 51.2, 51.3, 51.4, 51.5, 51.6, 51.7, 52.1, 52.2, 52.3, 52.4, 52.5, 52.6 Общероссийского классификатора видов экономической деятельности, утвержденного постановлением Государственного комитета Российской Федерации по стандартизации и метрологии от 06.11.2001 № 454-ст «О принятии и введении в действие ОКВЭД».

Субсидии или гранты не предоставляются субъектам малого предпринимательства по договорам финансовой аренды (лизинга), в которых лизингополучателем и продавцом основных средств, приобретаемых по договорам финансовой аренды (лизинга), является одно и то же лицо.

Субсидии и гранты не предоставляются субъектам малого предпринимательства, приобретающим по договорам финансовой аренды

(лизинга) физически изношенное или морально устаревшее оборудование.

2.2. Условиями отбора для предоставления субсидий или грантов субъектам малого предпринимательства являются:

2.2.1. Социальная значимость реализуемого субъектом малого предпринимательства проекта (создание новых рабочих мест и (или) сохранение общего количества рабочих мест на период не менее 6 месяцев со дня заключения договора о предоставлении субсидии на возмещение затрат по выплате авансовых платежей по договору финансовой аренды (лизинга) или договора о предоставлении гранта на исполнение обязательств по выплате авансовых платежей по договору финансовой аренды (лизинга) (далее – договоры о предоставлении субсидий и грантов) в результате привлечения лизинга).

2.2.2. Средний размер оплаты труда у наемных работников субъекта малого предпринимательства на дату представления документов, указанных в пунктах 3.2 и 3.3 настоящего Порядка, не менее установленного в Кировской области размера прожиточного минимума в расчете на душу населения, действующего на дату представления документов, указанных в пунктах 3.2 и 3.3 настоящего Порядка. Данное требование не распространяется на субъектов малого предпринимательства, претендующих на получение грантов.

2.2.3. Отсутствие у субъекта малого предпринимательства задолженности по платежам в бюджеты бюджетной системы Российской Федерации (далее - задолженность по платежам в бюджеты) на дату передачи проверенных документов субъектов малого предпринимательства, претендующих на получение муниципальной поддержки, в комиссию.

2.2.4. Отсутствие у субъекта малого предпринимательства просроченной задолженности по выплате заработной платы перед наемными работниками на дату подачи документов, указанных в пунктах 3.2 и 3.3 настоящего Порядка.

2.3. Преимущественным правом на получение субсидий или грантов при прочих равных условиях обладают субъекты малого

предпринимательства, зарегистрированные и осуществляющие деятельность на территории муниципального образования Белохолуницкого городского поселения с монопрофильным типом экономики.

3. Порядок предоставления субсидий (грантов) и возврата субсидий (грантов)

3.1. Дата начала и окончания приема документов от субъектов малого предпринимательства, претендующих на получение субсидий и грантов, устанавливается Администрацией и подлежит опубликованию в средствах массовой информации Белохолуницкого муниципального района.

3.2. Для получения одного из видов муниципальной поддержки субъект малого предпринимательства представляет Администрации следующие документы:

3.2.1. Заявление согласно приложению № 1 или приложению № 2 настоящего Порядка.

3.2.2. Анкету субъекта малого предпринимательства согласно приложению № 3 настоящего Порядка.

3.2.3. Заверенную налоговым органом выписку из Единого государственного реестра юридических лиц или выписку из Единого государственного реестра индивидуальных предпринимателей, полученную не ранее чем за шесть месяцев до даты представления документов, указанных в пунктах 3.2 и 3.3 настоящего Порядка.

3.2.4. Заверенную налоговым органом справку об отсутствии у субъекта малого предпринимательства задолженности по платежам в бюджеты, полученную не ранее чем за 30 дней до даты подачи документов, указанных в пунктах 3.2 и 3.3 настоящего Порядка. При наличии задолженности по платежам в бюджеты, субъект малого предпринимательства имеет право представить в Администрацию документы, подтверждающие уплату задолженности по платежам в бюджеты, в течение 5 рабочих дней с момента регистрации представленных документов в журнале регистрации.

3.2.5. Заверенную Государственным учреждением - Отделением Пенсионного Фонда Российской Федерации по Кировской области

справку о состоянии расчетов по страховым взносам, пеням и штрафам, полученную не ранее чем за 30 дней до даты подачи документов, указанных в пунктах 3.2 и 3.3 настоящего Порядка. При наличии задолженности по страховым взносам, пеням и штрафам субъект малого предпринимательства имеет право представить в Администрацию документы, подтверждающие уплату задолженности по страховым взносам, пеням и штрафам, в течение 5 рабочих дней с момента регистрации представленных документов в журнале регистрации.

3.2.6. Заверенный Государственным учреждением - Кировским региональным отделением Фонда социального страхования Российской Федерации документ, подтверждающий отсутствие задолженности у субъекта малого предпринимательства по уплате страховых взносов в Фонд социального страхования и полученный не ранее чем за 30 дней до даты подачи документов, указанных в пунктах 3.2 и 3.3 настоящего Порядка. При наличии задолженности по уплате страховых взносов в Фонд социального страхования Российской Федерации, субъект малого предпринимательства имеет право представить в Администрацию документы, подтверждающие уплату задолженности по уплате страховых взносов в Фонд социального страхования, в течение 5 рабочих дней с момента регистрации представленных документов в журнале регистрации.

3.2.7. Заверенную Государственным учреждением - Кировским региональным отделением Фонда социального страхования Российской Федерации копию расчетной ведомости (форма 4-ФСС РФ) на последнюю отчетную дату.

3.2.8. Заверенную субъектом малого предпринимательства копию договора финансовой аренды (лизинга) с приложением графика погашения платежей и спецификации.

3.2.9. Заверенную субъектом малого предпринимательства копию паспорта транспортного средства (в случае приобретения по договору финансовой аренды (лизинга) автотранспортного средства) или копию паспорта самоходной машины (в случае приобретения по договору финансовой аренды (лизинга) самоходной машины), если

субъект малого предпринимательства претендует на получение муниципальной поддержки, указанной в пункте 1.5 настоящего Порядка.

3.2.10. Техничко-экономическое обоснование проекта, связанного с привлечением лизинга, согласно приложению №4 настоящего Порядка.

3.3. По видам муниципальной поддержки дополнительно представляются документы:

3.3.1. Для возмещения затрат по выплате авансовых платежей:

3.3.1.1. Заверенные субъектом малого предпринимательства документы, подтверждающие факт уплаты авансовых платежей (платежные поручения, платежные требования, акты сверки расчетов или иные документы, подтверждающие факт уплаты).

3.3.1.2. Заверенные субъектом малого предпринимательства копии договоров купли-продажи предмета лизинга или поставки предмета лизинга.

3.3.2. Для получения гранта субъекты малого предпринимательства представляют Администрации справку из банка о наличии на счете субъекта малого предпринимательства денежных средств в размере не менее 13% от суммы авансового платежа по договору финансовой аренды (лизинга).

3.4. Документы, указанные в пункте 3.2 и 3.3 настоящего Порядка, предоставляются субъектами малого предпринимательства на бумажном носителе. Документы должны быть прошиты, пронумерованы и скреплены подписью руководителя субъекта малого предпринимательства и основной печатью (при наличии).

3.5. Администрация регистрирует документы субъектов малого предпринимательства в порядке их поступления в журнале регистрации и проверяет поступившие документы на предмет полноты представления и правильности их заполнения.

Максимальный срок проверки документов субъектов малого предпринимательства, самостоятельно представивших документы, указанные в подпунктах 3.2.3, 3.2.4, 3.2.5, 3.2.6 и 3.2.7 настоящего Порядка, составляет 5 рабочих дней с даты регистрации документов в

журнале регистрации.

Максимальный срок проверки документов субъектов малого предпринимательства, не представивших самостоятельно документы, указанные в подпунктах 3.2.3, 3.2.4, 3.2.5, 3.2.6 и 3.2.7 настоящего Порядка, составляет 15 рабочих дней с даты регистрации документов в журнале регистрации.

В случае непредставления субъектами малого предпринимательства документов, указанных в подпунктах 3.2.3, 3.2.4, 3.2.5, 3.2.6 и 3.2.7 настоящего Порядка, Администрация в течение 3-х рабочих дней с даты регистрации документов субъектов малого предпринимательства в журнале регистрации самостоятельно осуществляет межведомственный запрос для получения сведений, содержащихся в указанных документах, на дату регистрации в журнале регистрации документов, указанных в пунктах 3.2 и 3.3 настоящего Порядка.

Если в ответе на межведомственный запрос содержится информация о наличии у субъекта малого предпринимательства задолженности по платежам в бюджеты на дату регистрации документов, указанных в пунктах 3.2 и 3.3 настоящего Порядка, то Администрация информирует об этом субъект малого предпринимательства в течение одного рабочего дня с момента получения ответа на межведомственный запрос. В этом случае субъект малого предпринимательства имеет право представить в Администрацию документы, подтверждающие уплату задолженности по платежам в бюджеты, в течение 15 рабочих дней с даты регистрации предоставленных документов в журнале регистрации.

3.6. Субъекты малого предпринимательства, представившие неполный пакет документов, указанных в пунктах 3.2 и 3.3 (с учетом особенностей указанных в пункте 3.5 настоящего Порядка), и (или) документы, содержащие сведения, не соответствующие фактическим данным, к участию в отборе для предоставления муниципальной поддержки не допускаются, а представленные ими документы подлежат возврату. Администрация информирует субъекты малого предпринимательства о причинах возврата документов в письменной форме.

3.7. Проверенные документы субъектов малого предпринимательства, претендующих на получение муниципальной поддержки, в течение трех дней направляются в комиссию для рассмотрения и оценки, а также для принятия решения об определении получателей муниципальной поддержки.

3.8. Комиссия в порядке, установленном нормативным правовым актом _____,

(указывается наименование нормативного правового акта муниципального района или городского округа)

рассматривает и оценивает документы, представленные субъектами малого предпринимательства, претендующими на получение муниципальной поддержки, с учетом объема средств, выделяемых из федерального бюджета, областного бюджета и поступивших в местный бюджет, а также предусмотренных в местном бюджете на предоставление субсидий и грантов в текущем финансовом году и на основании условий предоставления субсидий или грантов, установленных разделом 2 настоящего Порядка, определяет получателей муниципальной поддержки. Решение комиссии об определении получателей муниципальной поддержки оформляется протоколом. Максимальный срок принятия решения - 1 день с даты направления в комиссию документов, представленных субъектами малого предпринимательства, претендующими на получение муниципальной поддержки.

Причинами отказа в определении субъектов малого предпринимательства получателями муниципальной поддержки являются:

несоответствие заявителя и его документов требованиям, установленным в пунктах 1.5, 1.6, 1.7 и 2.1 настоящего Порядка;

средний размер оплаты труда у наемных работников субъектов малого предпринимательства на дату представления документов, указанных в пунктах 3.2 и 3.3 настоящего Порядка, менее установленного в Кировской области размера прожиточного минимума в расчете на душу населения, действующего на дату представления документов, указанных в пунктах 3.2 и 3.3 настоящего Порядка;

наличие у субъекта малого предпринимательства задолженности

по платежам в бюджеты на дату передачи в комиссию проверенных документов субъектов малого предпринимательства, претендующих на получение муниципальной поддержки;

наличие у субъекта малого предпринимательства просроченной задолженности по выплате заработной платы перед наемными работниками на дату подачи субъектом малого предпринимательства документов, указанных в пунктах 3.2 и 3.3 настоящего Порядка;

установление факта представления субъектом малого предпринимательства документов, содержащих сведения, не соответствующие фактическим данным;

нехватка бюджетных средств на цели, установленные пунктами 1.3, 1.5 и 1.6 настоящего Порядка.

В случае превышения совокупного размера сумм субсидий или грантов, заявленных субъектами малого предпринимательства, претендующими на получение муниципальной поддержки, над объемом средств, выделяемых из федерального бюджета, областного бюджета и поступивших в местный бюджет и предусмотренных в местном бюджете на предоставление субсидий и грантов, предоставление муниципальной поддержки осуществляется в порядке очередности поступления документов с учетом пункта 2.3 настоящего Порядка.

3.9. На основании протокола комиссии Администрация в течение 3 рабочих дней уведомляет субъектов малого предпринимательства о принятом комиссией решении в письменной форме. Субъекты малого предпринимательства, в отношении которых принято решение об отказе в определении их получателями муниципальной поддержки, информируются в письменной форме с указанием причин отказа.

3.10. На основании протокола комиссии Администрация заключает договоры о предоставлении субсидий или грантов с субъектами малого предпринимательства, в отношении которых комиссией принято решение об определении их получателями муниципальной поддержки. Максимальный срок для подписания договора Администрацией - 5 рабочих дней с даты принятия решения комиссии.

3.10.1. Предоставление субсидий производится одновременно путем перечисления субсидий на счета получателей муниципальной поддержки на основании договоров о предоставлении субсидий, заключаемых между Администрацией и субъектами малого предпринимательства.

3.10.2. Предоставление грантов производится одновременно путем перечисления средств грантов на счета получателей муниципальной поддержки на основании договоров о предоставлении грантов, заключаемых между Администрацией и субъектами малого предпринимательства.

Не позднее одного месяца со дня получения гранта субъекты малого предпринимательства, с которыми заключены договоры о предоставлении грантов, представляют Администрации документы, подтверждающие факт направления гранта на выплату авансового платежа по договору финансовой аренды (лизинга) (платежное поручение, платежное требование или иные документы, подтверждающие факт уплаты).

3.11. Если субъект малого предпринимательства в течение 10 рабочих дней с даты оформления протокола не подписывает договор о предоставлении субсидии или гранта, то Администрация заключает договор о предоставлении субсидии или гранта с субъектом малого предпринимательства, следующим в журнале регистрации за последним субъектом малого предпринимательства, признанным получателем муниципальной поддержки.

3.12. Администрация не позднее 5 рабочих дней с даты заключения договоров о предоставлении субсидий или договоров о предоставлении грантов формирует реестр получателей субсидий согласно приложению № 5 настоящего Порядка и перечисляет субсидии или гранты на счета субъектов малого предпринимательства, в отношении которых принято решение об определении их получателями муниципальной поддержки.

3.13. В случае получения Администрацией средств федерального и областного бюджетов на реализацию мероприятия «Субсидиро-

вание части затрат субъектов малого предпринимательства по договорам финансовой аренды «лизинга» Программы, позднее срока, установленного пунктом 3.12 настоящего Порядка, Администрация перечисляет денежные средства на расчетный счет субъекта малого предпринимательства - получателя муниципальной поддержки в течение 5 рабочих дней с даты получения Администрацией средств федерального и областного бюджетов.

3.14. Администрация и органы государственного (муниципального) финансового контроля проводят проверку субъектов малого предпринимательства - получателей муниципальной поддержки на предмет соблюдения ими условий и порядка предоставления субсидий или грантов.

3.15. Нарушение субъектом малого предпринимательства настоящего Порядка, в том числе представление документов, установленных пунктами 3.2 и 3.3 настоящего Порядка, содержащих заведомо ложные сведения, влечет возврат субъектом малого предпринимательства субсидий или грантов в бюджет муниципального образования по истечении 15 рабочих дней с момента предъявления Администрацией требований.

3.16. Остаток субсидии или гранта, не использованный субъектом малого предпринимательства - получателем муниципальной поддержки в отчетном финансовом году, подлежит возврату в местный бюджет в течение первых 5 рабочих дней текущего финансового года.

3.17. Контроль за выполнением положений настоящего Порядка осуществляет Администрация.

Приложение № 1
к Порядку

В администрацию _____
(наименование
муниципального образования)
Председателю комиссии по отбору субъектов
малого предпринимательства для
предоставления муниципальной поддержки
от _____

(наименование субъекта малого
предпринимательства)

ЗАЯВЛЕНИЕ

Прошу предоставить субсидию в сумме _____ рублей на возмещение затрат по выплате авансового платежа по договору финансовой аренды (лизинга) в соответствии с _____.

(указывается наименование нормативного правового акта, в соответствии с которым осуществляется предоставление муниципальной поддержки)

Настоящим подтверждаю, что на дату подачи документов просроченная задолженность по выплате заработной платы перед наемными работниками отсутствует и договор финансовой аренды (лизинга) является действующим.

Выражаю свое согласие на обработку персональных данных, указанных в представленной документации, в том числе на размещение в информационно-телекоммуникационной сети общего пользования.

Руководитель организации
(индивидуальный предприниматель)
Ф.И.О.

подпись

М.П.

« ___ » _____ 20__ года

Приложение № 2
к Порядку

В администрацию _____
(наименование муниципального
образования)
Председателю комиссии по отбору субъектов
малого предпринимательства для
предоставления муниципальной поддержки
от _____

(наименование субъекта малого предпринимательства)

ЗАЯВЛЕНИЕ

Прошу предоставить грант в сумме _____ рублей на
исполнение обязательств по уплате части авансового платежа по
договору финансовой аренды (лизинга) в соответствии
с _____

(указывается наименование нормативного правового акта, в
соответствии с которым осуществляется предоставление
муниципальной поддержки)

Настоящим подтверждаю, что на дату подачи документов
просроченная задолженность по выплате заработной платы перед
наемными работниками отсутствует и договор финансовой аренды
(лизинга) является действующим.

Выражаю свое согласие на обработку персональных данных,
указанных в представленной документации, в том числе на
размещение в информационно-телекоммуникационной сети общего
пользования.

Руководитель организации
(индивидуальный предприниматель)
Ф.И.О.

подпись

М.П.
«___» _____ 20__ года

Приложение № 3

к Порядку

АНКЕТА
субъекта малого предпринимательства

1. Сведения о субъекте малого предпринимательства: полное наименование организации в соответствии с учредительными документами/Ф.И.О. индивидуального предпринимателя	
ИНН _____ КПП _____	
дата государственной регистрации _____	
2. Адрес субъекта малого предпринимательства (места жительства для индивидуального предпринимателя):	
юридический:	фактический:
город _____	город _____
улица _____	улица _____
№ дома _____ № квартиры _____	№ дома _____ № квартиры _____
3. Банковские реквизиты*:	
р/с _____	в банке _____
к/с _____	БИК _____
4. Сведения о руководителе:	
должность _____	Ф.И.О. (полностью) _____
телефон: _____	e-mail: _____
5. Основные виды экономической деятельности (в соответствии с кодами ОКВЭД)	Доля доходов в выручке (%)

*Указываются банковские реквизиты счета, на который субъекту малого предпринимательства будет перечислена субсидия или грант в случае определения его получателем муниципальной поддержки

Экономические показатели

Наименование показателя	Единица измерения	Значение показателя за три предшествующих года		
		20__ год	20__ год	20__ год
1	2	3	4	5

Выручка от реализации продукции (товаров, работ, услуг)	тыс. рублей			
Объем налоговых платежей, уплаченных в бюджеты всех уровней и бюджеты государственных внебюджетных фондов	тыс. рублей			
Стоимость основных средств и прочих внеоборотных активов, в том числе: зданий и сооружений оборудования нематериальных активов	тыс. рублей			
Среднесписочная численность работников	человек			

Подтверждаю соответствие статье 4 Федерального закона от 24.07.2007 № 209-ФЗ «О развитии малого и среднего предпринимательства в Российской Федерации» и гарантирую достоверность представленных сведений.

Не подпадаю под действие критериев, установленных частями 3, 4 и 5 статьи 14 Федерального закона от 24.07.2007 № 209-ФЗ.

«___» _____ 20__ г.

(руководитель организации,
индивидуальный предприниматель)

М.П.

Приложение № 4

к Порядку

ТЕХНИКО-ЭКОНОМИЧЕСКОЕ ОБОСНОВАНИЕ
проекта, связанного с привлечением лизинга

(наименование субъекта малого предпринимательства)

Общие сведения о деятельности субъекта малого предпринимательства (не более 20 предложений)	кратко сформулировать основные направления осуществляемой деятельности, в том числе виды производимой продукции (оказываемых услуг)
Наименование приобретаемого предмета лизинга	
Сумма договора лизинга (тыс. рублей)	
Код ОКОВ и наименование амортизационной группы, к которой относится предмет лизинга (в соответствии с Классификацией основных средств, включаемых в амортизационные группы, утвержденной постановлением Правительства Российской Федерации от 01.01.2002 № 1 «О Классификации основных средств, включаемых в амортизационные группы»)	
Цель приобретения предмета лизинга (не более 5 предложений)	указать, для чего приобретается предмет лизинга
Описание производимой продукции (оказываемых услуг) с использованием предмета лизинга (не более 30 предложений)	указать, какую продукцию (услуги) планируется производить (оказывать) за счет приобретения предмета лизинга. Ее особенности, сильные и слабые стороны, технические и эксплуатационные характеристики, конкурентные преимущества
Основные рынки сбыта продукции (услуг), производимой с использованием предмета лизинга	указать, кто является (будет являться) потребителями производимой продукции (оказываемых услуг), географию рынка сбыта
Срок окупаемости проекта, месяцев	
Планируемый эффект от приобретения предмета лизинга (в количественном выражении)	как приобретение предмета лизинга повлияет на финансовые, бюджетные и социальные показатели деятельности субъекта малого предпринимательства

**Социально-экономические показатели, характеризующие
деятельность субъекта малого предпринимательства**

Наименование показателя	Единица измерения	Значение показателя			
		Год, предшествующий текущему (факт)	Текущий год (оценка)	Текущий год с учетом субсидирования (оценка)	Отклонения (графа 5 - графа 4)
1	2	3	4	5	6
Объем производства	в натуральных единицах				
Отгружено товаров собственного производства (выполнено работ и услуг собственными силами), без учета НДС	тыс. рублей				
Выручка от реализации продукции (товаров, работ, услуг), без учета НДС	тыс. рублей				
Чистая прибыль	тыс. рублей				
Инвестиции в основной капитал*	тыс. рублей				
Всего налоговых платежей, уплаченных в бюджеты всех уровней и бюджеты государственных внебюджетных фондов	тыс. рублей				
в том числе:	X	X	X	X	X
Налог, уплачиваемый в связи с применением упрощенной системы налогообложения	тыс. рублей				
единый налог на вмененный доход	тыс. рублей				
налог на доходы физических лиц					
налог на имущество организаций					
налог на прибыль организаций					
земельный налог					
транспортный налог					
налог на добавленную стоимость					
взносы в Пенсионный Фонд					

взносы в Фонд обязательного медицинского страхования					
взносы в Фонд социального страхования					
иные налоги (взносы)					
Фонд оплаты труда	тыс. рублей				
Среднемесячная заработная плата одного работника	тыс. рублей				
Численность занятых на конец периода	человек				
География поставок (количество субъектов Российской Федерации, в которые осуществляются поставки товаров, работ, услуг) с учетом Кировской области	единиц			X	X
Количество видов товаров (работ, услуг), производимых (продаваемых, оказываемых). Показатель определяется в соответствии с Общероссийским классификатором продукции ОК 005-93	единиц			X	X
Общий объем привлеченных заемных средств, в том числе по договорам финансовой аренды (лизинга)	тыс. рублей			X	X
в том числе:	X	X	X	X	X
сумма договоров финансовой аренды (лизинга) по которым получена субсидия	тыс. рублей			X	X

Руководитель организации
(индивидуальный предприниматель)
Ф.И.О.

подпись

М.П.

«__» _____ 20__ года

*Объектами инвестиций являются приобретение и строительство, расширение, реконструкция, техническое перевооружение зданий и сооружений, приобретение

машин, транспортных средств, вычислительной техники, медицинского оборудования, прочего оборудования, измерительных и регулирующих приборов, инструмента, производственного и хозяйственного инвентаря и принадлежностей, внутрихозяйственные дороги и прочие соответствующие объекты, капитальные вложения в улучшение земель и арендованные объекты основных средств.

Приложение № 5
к Порядку

УТВЕРЖДАЮ

Глава администрации

(Наименование муниципального
образования)

(Ф.И.О.)

(подпись руководителя)

« ____ » _____ 20__ г.

РЕЕСТР № _____
получателей субсидий или грантов
за _____ 20__ года
(месяц)

№ п/п	Наименование получателя субсидий/ грантов, ИНН/КПП	Банковские реквизиты получателя субсидий/ грантов	Наименование лизингодателя	Дата и номер договора финансовой аренды (лизинга)	Сумма договора финансовой аренды (лизинга) (рублей)	Сумма субсидии, подлежащая перечислению (рублей)
1	2	3	4	5	6	7

**АДМИНИСТРАЦИЯ
БЕЛОХОЛУНИЦКОГО МУНИЦИПАЛЬНОГО РАЙОНА
КИРОВСКОЙ ОБЛАСТИ**

ПОСТАНОВЛЕНИЕ

10.09.2014

№ 730

г. Белая Холуница

**О внесении изменений в постановление администрации
Белохолуницкого муниципального района от 15.08.2014 № 658**

В соответствии с Уставом Белохолуницкого муниципального района администрация Белохолуницкого муниципального района **ПОСТАНОВЛЯЕТ**:

1. Внести изменения в постановление администрации Белохолуницкого муниципального района от 15.08.2014 № 658 «Об утверждении Порядка предоставления субсидии на финансовое обеспечение затрат, связанных с прохождением процедуры аудиторской проверки бухгалтерской отчетности и оценки деятельности за 2013 год микрофинансовой организации Белохолуницкий фонд поддержки малого предпринимательства «Бизнес-Партнер», утвердив изменения в Порядок предоставления субсидии на финансовое обеспечение затрат, связанных с прохождением процедуры аудиторской проверки бухгалтерской отчетности и оценки деятельности за 2013 год микрофинансовой организации Белохолуницкий фонд поддержки малого предпринимательства «Бизнес-Партнер» (далее – Порядок) согласно приложению.

2. Настоящее постановление вступает в силу со дня его официального опубликования.

И.о. главы администрации
Белохолуницкого
муниципального района
Кировской области Г.А. Христюбова

Приложение

УТВЕРЖДЕНЫ

постановлением администрации
Белохолуницкого муниципального
района
от 10.09.2014 № 730

Изменения в Порядок предоставления субсидии на финансовое обеспечение затрат, связанных с прохождением процедуры аудиторской проверки бухгалтерской отчетности и оценки деятельности за 2013 год микрофинансовой организации Белохолуницкий фонд поддержки малого предпринимательства «Бизнес-Партнер»

1. Абзацы 5 и 9 пункта 2.2 исключить.
2. Дополнить разделом 5 следующего содержания:

«5. Контроль за целевым использованием субсидии

В течении 5 рабочих дней после оплаты оказанных услуг Фонд предоставляет в отдел по экономике администрации Белохолуницкого муниципального района заверенные банком копии платежных поручений или заверенные руководителем Фонда копии кассовых документов, подтверждающие оплату услуг по проведению аудиторской проверки бухгалтерской отчетности и оценки деятельности Фонда за 2013 год».

**АДМИНИСТРАЦИЯ
БЕЛОХОЛУНИЦКОГО МУНИЦИПАЛЬНОГО РАЙОНА
КИРОВСКОЙ ОБЛАСТИ**

ПОСТАНОВЛЕНИЕ

11.09.2014

№ 731

г. Белая Холуница

**О плате, взимаемой с родителей (законных представителей)
за присмотр и уход за детьми в муниципальных учреждениях
Белохолуницкого района Кировской области, реализующих обще-
образовательную программу дошкольного образования**

В соответствии с Федеральным законом от 29.12.2012 № 273-ФЗ «Об образовании в Российской Федерации» администрация Белохолуницкого муниципального района ПОСТАНОВЛЯЕТ:

1. Установить плату:

1.1. Взимаемую с родителей (законных представителей) за присмотр и уход за детьми в муниципальных учреждениях образования Белохолуницкого района Кировской области, реализующих общеобразовательную программу дошкольного образования, в размере 70 рублей в день.

1.2. С родителей (законных представителей) за присмотр и уход за детьми в муниципальных учреждениях образования Белохолуницкого района Кировской области, реализующих общеобразовательную программу дошкольного образования имеющих 3-х и более несовершеннолетних детей, в размере 35 рублей в день.

2. Признать утратившим силу постановление администрации Белохолуницкого муниципального района от 16.12.2013 № 1179 «О родительской плате за содержание ребенка в муниципальных учреждениях Белохолуницкого района, реализующих основную общеобразовательную программу дошкольного образования».

3. Контроль за выполнением постановления возложить на Управление образования Белохолуницкого района.

4. Настоящее постановление распространяется на правоотношения, возникшие с 01.09.2014.

И.о. главы администрации
Белохолуницкого
муниципального района
Кировской области Г.А. Христюлова

**АДМИНИСТРАЦИЯ
БЕЛОХОЛУНИЦКОГО МУНИЦИПАЛЬНОГО РАЙОНА
КИРОВСКОЙ ОБЛАСТИ**

ПОСТАНОВЛЕНИЕ

11.09.2014

№ 733

г. Белая Холуница

**О внесении изменений в постановление администрации
Белохолуницкого муниципального района от 28.07.2014 № 613**

В соответствии с Уставом Белохолуницкого муниципального района администрация Белохолуницкого муниципального района **ПОСТАНОВЛЯЕТ:**

1. Внести изменения в постановление администрации Белохолуницкого муниципального района от 28.07.2014 № 613 «Об утверждении плана на 2014 год по реализации муниципальной программы «Поддержка и развитие малого и среднего предпринимательства в Белохолуницком районе» на 2014-2018 годы», утвердив изменения в плане на 2014 год по реализации муниципальной программы «Поддержка и развитие малого и среднего предпринимательства в Белохолуницком районе» на 2014-2018 годы» (далее - план) согласно приложению.

2. Настоящее постановление вступает в силу со дня его официального опубликования.

И.о. главы администрации
Белохолуницкого
муниципального района
Кировской области Г.А. Христюбова

Приложение

УТВЕРЖДЕНЫ

постановлением администрации
Белохолуницкого муниципального
района
от 11.09.2014 № 733

Изменения

**в Плана на 2014 год по реализации муниципальной программы
«Поддержка и развитие малого и среднего предпринимательства
в Белохолуницком районе» на 2014-2018 годы**

В строке 4 Плана наименование мероприятия изложить в следующей редакции:

«Предоставление субсидии микрофинансовой организации на финансовое обеспечение затрат по проведению оценки эффективности и аудиторской проверки».

**АДМИНИСТРАЦИЯ
БЕЛОХОЛУНИЦКОГО МУНИЦИПАЛЬНОГО РАЙОНА
КИРОВСКОЙ ОБЛАСТИ**

ПОСТАНОВЛЕНИЕ

11.09.2014

№ 735

г. Белая Холуница

Об утверждении Порядка бесплатного предоставления гражданам, имеющим трех и более детей, земельных участков, находящихся на территории Белохолуницкого муниципального района

В соответствии с Законом Кировской области от 03.11.2011 № 74-ЗО «О бесплатном предоставлении гражданам, имеющим трех и более детей, земельных участков на территории Кировской области» и Уставом Белохолуницкого муниципального района, администрация Белохолуницкого муниципального района ПОСТАНОВЛЯЕТ:

1. Утвердить Порядок бесплатного предоставления гражданам, имеющим трех и более детей, земельных участков, находящихся на территории Белохолуницкого муниципального района (далее - Порядок) согласно приложению.

2. Признать утратившими силу постановления администрации Белохолуницкого муниципального района:

2.1. От 25.05.2012 № 432 «Об утверждении Порядка бесплатного предоставления гражданам, имеющим трех и более детей, земельных участков, находящихся на территории Белохолуницкого муниципального района».

2.2. От 12.07.2012 № 593 «О внесении изменений в постановление администрации Белохолуницкого муниципального района от 25.05.2012 № 432».

2.3. От 08.08.2012 № 679 «О внесении изменений в постановление администрации Белохолуницкого муниципального района от 25.05.2012 № 432».

2.4. От 19.12.2012 № 1134 «О внесении изменений в постановление администрации Белохолуницкого муниципального района от 25.05.2012 № 432».

2.5. От 28.01.2014 № 49 «О внесении изменений в постановление администрации Белохолуницкого муниципального района от 25.05.2012 № 432».

2.6. От 23.03.2014 № 223 «О внесении изменений в постановление администрации Белохолуницкого муниципального района от 25.05.2012 № 432».

3. Настоящее постановление вступает в силу со дня его официального опубликования.

4. Контроль за выполнением постановления оставляю за собой.

И.о. главы администрации
Белохолуницкого
муниципального района
Кировской области Г.А. Христюлова

Приложение

УТВЕРЖДЕН

постановлением администрации
Белохолуницкого муниципального
района
от 11.09.2014 № 735

ПОРЯДОК**бесплатного предоставления гражданам, имеющим трех и более
детей, земельных участков, находящихся на территории
Белохолуницкого муниципального района****1. Общие положения**

1.1. Настоящий Порядок бесплатного предоставления гражданам, имеющих трех и более детей, земельных участков, находящихся на территории Белохолуницкого муниципального района (далее - Порядок) разработан в соответствии с Законом Кировской области от 03.11.2011 № 74-ЗО «О бесплатном предоставлении гражданам, имеющим трех и более детей, земельных участков на территории Кировской области» (далее - закон) и определяет процедуру постановки на учет граждан, имеющих на дату подачи заявления трех и более детей, и порядок предоставления таким гражданам земельных участков, находящихся в государственной и муниципальной собственности и расположенных на территории Белохолуницкого муниципального района.

1.2. Данный порядок распространяется на граждан, зарегистрированных по постоянному месту жительства на территории Белохолуницкого района, имеющих на дату подачи заявления совместно проживающих с ним трех и более детей (в том числе усыновленных, находящихся под опекой (попечительством)) в возрасте до 18 лет, детей в возрасте от 18 до 23 лет, обучающихся в образовательных учреждениях по очной форме обучения либо проходящих военную службу по призыву, при этом не учитываются дети:

находящиеся на полном государственном обеспечении;

в отношении которых родители лишены родительских прав или ограничены в родительских правах;

в отношении которых отменено усыновление.

1.3. Предоставление земельных участков гражданам, имеющим на дату подачи заявления трех и более детей (далее - граждане) в соб-

ственность бесплатно осуществляется в соответствии с законодательством Российской Федерации, Кировской области и настоящим Порядком.

1.4. Земельные участки в границах Белохолуницкого муниципального района предоставляются однократно в собственность гражданам, зарегистрированным на территории Белохолуницкого муниципального района, по мере формирования Перечня земельных участков, предназначенных для:

индивидуального жилищного строительства;
ведения личного подсобного хозяйства (приусадебный земельный участок);
дачного хозяйства.

1.5. Земельные участки, сформированные по инициативе органа местного самоуправления предоставляются администрацией Белохолуницкого муниципального района гражданам в порядке очередности на основании данных учета граждан, имеющих право на бесплатное предоставление в собственность земельных участков.

1.6. Граждане, обладающие на праве аренды земельными участками для индивидуального жилищного строительства, ведения личного подсобного хозяйства, или для ведения садоводства, огородничества и дачного хозяйства, предоставленные им до вступления в силу закона, имеют право однократно приобрести в собственность бесплатно эти земельные участки без учета предельных размеров, установленных законом от 03.11.2011 № 74-ЗО «О бесплатном предоставлении гражданам, имеющим трех и более детей, земельных участков на территории Кировской области».

1.7. В собственность гражданам предоставляется земельный участок, который поставлен на государственный кадастровый учет.

1.8. Предоставление земельных участков для дачного хозяйства осуществляется бесплатно в порядке, установленном Земельным кодексом Российской Федерации, Федеральным законом «О садоводческих, огороднических и дачных некоммерческих объединениях граждан» и Федеральным законом от 03.11.2011 № 74-ЗО «О бесплатном предоставлении гражданам, имеющим трех и более детей, земельных участков на территории Кировской области».

1.9. Основаниями для отказа в предоставлении земельного участка гражданину бесплатно в собственность являются:

ранее принятое решение о предоставлении земельного участка в собственность бесплатно при повторном обращении гражданина с заявлением;

непредставление или представление не в полном объеме документов, указанных в пункте 2.3 Порядка;

несоответствие заявителя требованиям и условиям, указанным в пункте 1.2 Порядка.

1.10. Решение об отказе в предоставлении земельного участка принимается администрацией Белохолуницкого муниципального района в течение 30 календарных дней со дня поступления письменного заявления и в течение 5 рабочих дней со дня его принятия направляется заявителю.

1.11. Решение о предоставлении земельного участка в собственность бесплатно не позднее 5 рабочих дней от даты его принятия направляется заявителю заказным письмом либо выдается заявителю лично.

1.12. С заявлением вправе обратиться родитель (один из родителей) либо усыновитель (один из усыновителей), отвечающие требованиям и условиям пункта 1.2 настоящего Порядка.

1.13. Граждане, отказавшиеся произвести выбор земельных участков из утвержденных перечней земельных участков, заполняют отказ от выбора участка и снимаются с учета граждан в целях предоставления земельных участков, если были поставлены такой на учет.

2. Ведение учета граждан, имеющих трех и более детей

2.1. Ведение учета граждан в целях предоставления земельных участков (далее - учет) в соответствии с настоящим Порядком осуществляется отделом по управлению муниципальной собственностью и земельными ресурсами администрации Белохолуницкого муниципального района в порядке очередности, определяемой моментом подачи заявления, по которому принято решение о постановке на учет.

2.2. Граждане, заинтересованные в приобретении земельного участка, обращаются с заявлением (приложение № 1 к Порядку) в администрацию Белохолуницкого муниципального района с указанием вида использования земельного участка.

2.3. К заявлению прилагаются:

копии паспортов гражданина Российской Федерации всех совершеннолетних членов семьи;

копии свидетельств о рождении детей;

копии документов, подтверждающих опеку (попечительство) (при наличии детей, находящихся под опекой (попечительством));

документы, подтверждающие проживание гражданина и детей по одному месту жительства на территории Кировской области;

справка образовательной организации, подтверждающая обучение детей в возрасте от 18 до 23 лет по очной форме обучения;

документ, подтверждающий прохождение детьми в возрасте от 18 до 23 лет срочной военной службы по призыву;

договор аренды земельного участка (для случаев, установленных пунктом 1.6 настоящего Порядка).

Заявитель самостоятельно представляет вышеуказанные документы.

При представлении копий документов заявителем лично предъявляются оригиналы документов для обозрения.

Заявление может быть подано лично либо по почте.

2.4. Заявление гражданина подлежит регистрации в соответствии с делопроизводством.

2.5. Гражданин, подавший заявление, несёт ответственность в соответствии с законодательством Российской Федерации за достоверность сведений, содержащихся в предоставленных им документах.

2.6. Отдел по управлению муниципальной собственности и земельными ресурсами администрации Белохолуницкого муниципального района проводит проверку сведений, указанных в заявлении и предоставленных документах, а также проверку на соответствие заявителя требованиям и условиям, установленным пунктом 1.2 Порядка путем запроса в соответствующие органы.

2.7. Администрация Белохолуницкого муниципального района в течение 7 дней принимает решение о постановке на учет гражданина в целях предоставления земельного участка в соответствии с настоящим Порядком или отказывает в постановке, о чем заявитель письменно уведомляется в течение 5 рабочих дней по адресу указанному в заявлении (либо под личную роспись) (приложение № 2 к Порядку).

Принятый на учет гражданин включается в книгу учета многодетных семей, поставленных на учет в целях предоставления земельного участка, по виду разрешенного использования земельного участка (приложение № 3 к Порядку).

2.8. Администрация Белохолуницкого муниципального района ведет списки многодетных семей, поставленных на учет с целью бесплатного предоставления земельных участков в собственность, отдельно для индивидуального жилищного строительства, для ведения личного подсобного хозяйства (приусадебный земельный участок) и для дачного хозяйства.

В случае подачи заявления о переводе многодетной семьи, поставленной на учет, из одного списка в другой с целью получения земельного участка с иным видом разрешенного использования номер очередности за ней не сохраняется. Одна многодетная семья может состоять на учете только в одном из трех списков.

2.9. Граждане, отказавшиеся от выбора земельного участка из утвержденных Перечней, снимаются с учета, что не мешает их повторному обращению в соответствии с настоящим Порядком за реализацией их права на бесплатный земельный участок.

3. Порядок формирования перечней земельных участков

3.1. Формирование перечней земельных участков, предназначенных для предоставления гражданам в собственность бесплатно для индивидуального жилищного строительства, для ведения личного подсобного хозяйства (приусадебный земельный участок) или дачного хозяйства (далее - Перечень) осуществляется администрацией Белохолуницкого муниципального района в соответствии с документами территориального планирования, правилами землепользования и застройки, документацией по планировке территории, землеустроительной документацией.

3.2. Перечни составляются по каждому виду разрешенного использования земельного участка: для осуществления индивидуального жилищного строительства, для ведения личного подсобного хозяйства (приусадебный земельный участок), для дачного хозяйства (далее – земельный участок).

3.3. Перечни, изменения и дополнения к ним утверждаются постановлением администрации Белохолуницкого муниципального района и должны содержать сквозную нумерацию земельных участков, характеристики земельных участков, включая их местоположение, адрес, кадастровый номер, площадь и вид разрешенного использования земельного участка.

3.4. Перечни, изменения и дополнения к ним подлежат опубликованию в газете «Холуницкие Зори» и размещаются на официальном сайте Белохолуницкого муниципального района в течение 10 рабочих дней после утверждения.

4. Очередность и порядок предоставления земельных участков

4.1. Предоставление земельных участков при наличии утвержденного Перечня.

4.1.1. После того, как гражданин поставлен на учет, он письменно и по телефону приглашается для выбора земельного участка из утвержденного Перечня. Администрация Белохолуницкого муниципального района направляет простым письмом по адресу, указанному в заявлении, уведомление о необходимости прибыть для выбора участка в конкретное время и день. Уведомление должно быть направлено не позднее 3 рабочих дней до дня выбора земельного участка.

4.1.2. Граждане производят выбор земельных участков, включенных в соответствующий Перечень, в хронологической последовательности поступления заявлений о предоставлении земельных участков.

4.1.3. При выборе земельного участка составляется акт о выборе земельного участка (приложение № 4 к Порядку). В случае отказа осуществить выбор земельного участка из сформированного Перечня

заявитель собственноручно подтверждает данный факт в акте о выборе земельного участка.

4.1.4. Администрация Белохолуницкого муниципального района готовит постановление о предоставлении гражданину конкретного земельного участка в собственность бесплатно. В указанном постановлении указывается местоположение, адрес, кадастровый номер, площадь и вид разрешенного использования земельного участка.

4.1.5. Постановление о предоставлении гражданину в собственность бесплатно земельного участка принимается администрацией Белохолуницкого муниципального района не позднее 30 календарных дней с даты поступления заявления.

4.2. Предоставление земельных участков при отсутствии на дату поступления заявления утвержденного Перечня.

4.2.1. В случае отсутствия утвержденных Перечней на дату поступления заявления гражданина в администрацию Белохолуницкого муниципального района и в случае, когда количество заявлений граждан о предоставлении в собственность земельного участка превышает количество земельных участков, включенных в соответствующие Перечни, выбор земельного участка гражданином осуществляется по мере утверждения перечней земельных участков по предварительному уведомлению администрации Белохолуницкого муниципального района.

При этом решение о предоставлении гражданину земельного участка должно быть принято администрацией Белохолуницкого муниципального района не позднее 30 календарных дней после утверждения Перечня (внесения изменений в Перечень), и не позднее шести месяцев с даты поступления заявления гражданина

4.2.2. Администрация Белохолуницкого муниципального района приглашает заявителя на выбор земельных участков письменно не позднее 3 рабочих дней до дня выбора и по телефону в конкретный день и время. Процедура выбора земельного участка заявителем из Перечней осуществляется в течение 15 минут.

4.2.3. Граждане производят выбор земельных участков, включенных в соответствующий Перечень, в хронологической последовательности поступления заявлений о предоставлении земельных участков.

4.2.4. При выборе земельного участка составляется акт о выборе земельного участка (приложение № 4 к Порядку).

В случае отказа осуществить выбор земельного участка из сформированного Перечня заявитель собственноручно подтверждает данный факт в акте о выборе земельного участка.

4.3. В случае если гражданин, извещенный надлежащим образом о времени и дате выбора земельного участка, не явился в назна-

ченное время, он снимается с учета граждан, нуждающихся в земельных участках, о чем уведомляется письменно в течение 3 рабочих дней.

Снятие с учета не препятствует повторному обращению гражданина за реализацией своего права.

4.4. Гражданин осуществляет государственную регистрацию перехода права собственности на земельный участок за свой счет.

5. Заключительные положения

5.1. Гражданин вправе обжаловать в суде решение администрации Белохолуницкого муниципального района о предоставлении земельного участка в собственность или отказ в предоставлении земельного участка, в порядке, установленном законодательством Российской Федерации.

5.2. Неурегулированные Порядком положения регулируются Законом Кировской области от 03.11.2011 № 74-ЗО.

Приложение № 1

к Порядку

Главе администрации Белохолуницкого
муниципального района

от _____
(Ф.И.О. полностью)

адрес заявителя: _____

тел. _____

**Заявление
о бесплатном предоставлении в собственность земельного участка
на территории муниципального образования**

В соответствии с Законом Кировской области от 03.11.2011 № 74-30
«О бесплатном предоставлении гражданам, имеющих трёх и более детей, земель-
ных участков на территории Кировской области» прошу предоставить бесплатно
в собственность земельный участок для _____
(указать нужное:

индивидуального жилищного строительства, ведения личного подсобного хозяйства, ведения дачного хозяйства)

Приложения:

Способ направления ответа на заявление:

- лично
- по почте
- по электронной почте _____

(Ф.И.О.)

(подпись)

(дата)

Г.

Приложение № 2

к Порядку

**Уведомление о постановке на учет
в целях бесплатного предоставления земельного участка
в собственность**

Настоящим уведомляем о том, что в соответствии с поданным Вами заявлением, Вы поставлены на учет в целях бесплатного предоставления земельного участка в собственность для _____

(указать нужное: _____)

индивидуального жилищного строительства, ведения личного подсобного хозяйства, ведения дачного хозяйства)

Ваш порядковый номер _____.

Глава администрации

(подпись)

(И.О. Фамилия)

Приложение № 4

к Порядку

Акт выбора земельного участка

Я, _____,
(ФИО заявителя)

проживающий по адресу: _____

_____ ,
в соответствии с утвержденным перечнем земельных участков:

осуществляю выбор земельного участка с кадастровым номером _____ площадью _____ кв.м.
для _____
(указать нужно: индивидуального жилищного строительства,

_____ ,
ведения личного подсобного хозяйства, ведения дачного хозяйства)

отказываюсь осуществить выбор земельного участка из соответствующего перечня сформированных земельных участков. Мне известно о снятии меня с учета и разъяснено право на повторное обращение с заявлением о предоставлении земельного участка в собственность.

_____ Г.
(Ф.И.О.) (подпись) (дата)

**АДМИНИСТРАЦИЯ
БЕЛОХОЛУНИЦКОГО МУНИЦИПАЛЬНОГО РАЙОНА
КИРОВСКОЙ ОБЛАСТИ**

ПОСТАНОВЛЕНИЕ

29.09.2014

№ 763

г. Белая Холуница

**О внесении изменений в постановление администрации
Белохолуницкого муниципального района от 24.12.2013 № 1221**

Администрация Белохолуницкого муниципального района ПО-
СТАНОВЛЯЕТ:

1. Внести в постановление администрации Белохолуницкого муниципального района от 24.12.2013 № 1221 «О мерах по выполнению решения Белохолуницкой районной Думы от 12.12.2013 № 229 «О бюджете муниципального образования Белохолуницкий муниципальный район Кировской области на 2014 год и плановый период 2015 и 2016 годов» (с изменениями, внесенными постановлением администрации Белохолуницкого муниципального района от 15.01.2014 № 15) следующие изменения:

Подпункт 2.3. пункта 2 исключить.

2. Контроль за выполнением постановления возложить на заместителя главы администрации района - начальника управления финансов администрации Белохолуницкого муниципального района Еремину Т.Л.

И.о. главы администрации
Белохолуницкого
муниципального района
Кировской области Г.А. Христюбова

**АДМИНИСТРАЦИЯ
БЕЛОХОЛУНИЦКОГО МУНИЦИПАЛЬНОГО РАЙОНА
КИРОВСКОЙ ОБЛАСТИ**

ПОСТАНОВЛЕНИЕ

30.09.2014

№ 776

г. Белая Холуница

**Об утверждении Методики расчета отдельных показателей
для определения межбюджетных трансфертов на 2015 год
и на плановый период 2016-2017 годов**

В соответствии с Федеральным законом от 06.10.2003 № 131-ФЗ "Об общих принципах организации местного самоуправления в Российской Федерации", Законом Кировской области от 28.09.2007 № 163-ЗО "О межбюджетных отношениях в Кировской области», решением Белохолуницкой районной Думы от 02.06.2010 № 400 «Об утверждении Положения о межбюджетных отношениях в муниципальном образовании Белохолуницкий муниципальный район Кировской области», в целях создания единой методологической базы для расчета отдельных показателей для определения межбюджетных трансфертов из бюджета Белохолуницкого муниципального района бюджетам поселений администрация Белохолуницкого муниципального района **ПОСТАНОВЛЯЕТ:**

1. Утвердить Методику расчета отдельных показателей для определения межбюджетных трансфертов на 2015 год и на плановый период 2016-2017 годов согласно приложению № 1.
2. Утвердить перечень показателей, определяющих налоговый потенциал поселений, согласно приложению № 2.
3. Утвердить репрезентативный перечень муниципальных услуг согласно приложению № 3.
4. Утвердить финансовые нормативы для расчета нормативных расходов по репрезентативному перечню муниципальных услуг согласно приложению № 4.

5. Утвердить факторы, влияющие на увеличение стоимости финансовых нормативов для расчета нормативных расходов по репрезентативному перечню муниципальных услуг, и их значимость при расчете коэффициентов, учитывающих особые условия предоставления услуг, согласно приложению № 5.

6. Утвердить коэффициенты, учитывающие условия предоставления услуг при расчете нормативных расходов по репрезентативному перечню муниципальных услуг согласно приложению № 6.

7. Утвердить коэффициенты, учитывающие различия в условиях, влияющих на стоимость содержания органов местного самоуправления, согласно приложению № 7.

8. Управлению финансов администрации Белохолуницкого муниципального района обеспечить формирование межбюджетных трансфертов с учетом утвержденных показателей, нормативов и коэффициентов.

9. Признать утратившим силу постановление администрации Белохолуницкого муниципального района от 15.10.2013 № 540 «Об утверждении методики расчета отдельных показателей для определения межбюджетных трансфертов».

10. Контроль за выполнением постановления возложить на управление финансов администрации Белохолуницкого муниципального района.

И.о. главы администрации
Белохолуницкого
муниципального района
Кировской области Г.А. Христюлова

Приложение № 1

УТВЕРЖДЕНА

постановлением администрации
Белохолуницкого муниципального
района
от 30.09.2014 № 776

**Методика
расчета отдельных показателей для определения межбюджетных
трансфертов на 2015 год и на плановый период 2016-2017 годов**

Настоящая Методика расчета отдельных показателей для определения межбюджетных трансфертов (далее - Методика) разработана для расчета дотации из районного фонда финансовой поддержки поселений района.

1. Расчет дотации из районного фонда финансовой поддержки поселений производится исходя из налогового потенциала и индекса бюджетных расходов.

1.1. Для расчета налогового потенциала учитываются следующие показатели:

по налогу на доходы физических лиц - фонд оплаты труда;

по земельному налогу - кадастровая стоимость земель;

по налогу на имущество физических лиц - инвентаризационная стоимость строений, помещений и сооружений, находящихся в собственности физических лиц.

1.2. Для расчета индекса бюджетных расходов используются наиболее значимые по своему объему расходы из перечня отнесенных действующим законодательством к вопросам местного значения поселений (далее - репрезентативные расходы) согласно утвержденного перечня.

Репрезентативные расходы рассчитываются по формуле:

$$P = \text{Нбс} \times \text{Чнс} \times \text{Кк}, \text{ где:}$$

P - репрезентативные расходы;

Нбс - норматив бюджетных средств в расчете на одного жителя (потребителя бюджетных услуг), рассчитанный исходя из показателей кассовых расходов последнего отчетного финансового года;

Чнс - численность населения (потребителей бюджетных услуг) на начало очередного финансового года;

Кк - комплексный коэффициент, учитывающий различия в климатических, географических и иных объективных факторах и условиях, влияющих на стоимость предоставления бюджетных услуг.

1.2.1. Расходы на содержание органов местного самоуправления включают в себя расходы на денежное содержание работников органов местного самоуправления и обеспечение их деятельности.

Расчет расходов на содержание органов местного самоуправления производится на основе численности постоянного населения соответствующего муниципального образования по данным территориального органа Федеральной службы государственной статистики по Кировской области.

Расходы на содержание органов местного самоуправления рассчитываются по формуле в соответствии с настоящей методикой.

1.2.2. Расходы на организацию благоустройства в населенных пунктах включают в себя расходы на организацию сбора, вывоза, утилизации и переработки бытовых и промышленных отходов; организацию благоустройства и озеленения территории; организацию ритуальных услуг и содержание мест захоронения; организацию освещения улиц и установки указателей с названиями улиц и номерами домов, которые рассчитываются по формуле в соответствии с настоящей Методикой.

1.2.3. Расходы на обеспечение условий для развития физической культуры и массового спорта, организацию проведения физкультурно-оздоровительных и спортивных мероприятий.

Расходы на обеспечение условий для развития физической культуры и массового спорта, организацию проведения физкультурно-оздоровительных и спортивных мероприятий рассчитываются по формуле в соответствии с настоящей методикой.

Приложение № 2

УТВЕРЖДЕН

постановлением администрации
Белохолуницкого муниципального
района
от 30.09.2014 № 776

**Перечень показателей,
определяющих налоговый потенциал поселений**

Налог	Показатель, определяющий налоговый потенциал
Налог на доходы физических лиц	Фонд оплаты труда
Земельный налог	Кадастровая стоимость земель
Налог на имущество физических лиц	Инвентаризационная стоимость строений, помещений и сооружений, находящихся в собственности физических лиц

Приложение № 3

УТВЕРЖДЕН

постановлением администрации
Белохолуницкого муниципального
района
от 30.09.2014 № 776

**Репрезентативный перечень
муниципальных услуг, отнесенных к вопросам
местного значения поселений**

1. Содержание органов местного самоуправления.
 2. Организация благоустройства в населенных пунктах.
 3. Обеспечение условий для развития физической культуры и массового спорта, организация проведения физкультурно-оздоровительных и спортивных мероприятий.
-

Приложение № 4

УТВЕРЖДЕНЫ

постановлением администрации
Белохолуницкого муниципального
района
от 30.09.2014 № 776

**Финансовые нормативы для расчета
нормативных расходов по репрезентативному перечню муниципаль-
ных услуг**

№ п/п	Наименование муниципального образования	Содержание органов местного самоуправления (норматив на 1 жителя)	Организация благоустройства в населенных пунктах (норматив на 1 жителя)		Обеспечение условий для развития физической культуры и массового спорта, организация проведения физкультурно-оздоровительных и спортивных мероприятий (норматив на 1 жителя)
			Городское поселение	Сельское поселение	
1	2	3	4	5	6
1	Быдановское сельское поселение	2 311		149	18
2	Всехсвятское сельское поселение	2 012		149	18
3	Гуренское сельское поселение	3 749		149	18
4	Климковское сельское поселение	1 132		149	18
5	Поломское сельское поселение	1 716		149	18
6	Подрезчихинское сельское поселение	1 698		149	18
7	Прокопьевское сельское поселение	4 701		149	18
8	Ракаловское сельское поселение	3 719		149	18
9	Троицкое сельское поселение	1 982		149	18
10	Дубровское сельское поселение	1 069		149	18
11	Белохолуницкое городское поселение	310	330		18

Приложение № 5

УТВЕРЖДЕНЫ

постановлением администрации
Белохолуницкого муниципального
района
от 30.09.2014 № 776

Факторы, влияющие на увеличение стоимости финансовых нормативов для расчета нормативных расходов по репрезентативному перечню муниципальных услуг, и их значимость при расчете коэффициентов, учитывающих особые условия предоставления услуг

Вопрос местного значения	Фактор увеличения стоимости муниципальных услуг	Весовой коэффициент
Содержание органов местного самоуправления	районный коэффициент	0,90
	расстояние до районного центра	0,09
	плотность населения	0,01

Приложение № 6

УТВЕРЖДЕНЫ

постановлением администрации
Белохолуницкого муниципального
района
от 30.09.2014 № 776

**Коэффициенты,
учитывающие условия предоставления услуг при расчете
нормативных расходов по репрезентативному перечню
муниципальных услуг**

N п/п	Наименование муниципального образования	Содержание органов местного самоуправления (комплексный коэффициент)	Организация благоустройства в населенных пунктах (комплексный коэффициент)	Обеспечение условий для развития физической культуры и массового спорта, организация проведения физкультурно-оздоровительных и спортивных мероприятий (комплексный коэффициент)
1	2	3	4	6
1	Быдановское сельское поселение	1	1	1
2	Всехсвятское сельское поселение	1	1	1
3	Гуренское сельское поселение	1	1	1
4	Климковское сельское поселение	1	1	1
5	Поломское сельское поселение	1	1	1
6	Подрезчихинское сельское поселение	1	1	1
7	Прокопьевское сельское поселение	1	1	1
8	Ракаловское сельское поселение	1	1	1
9	Троицкое сельское поселение	1	1	1
10	Дубровское сельское поселение	1	1	1
11	Белохолуницкое городское поселение	1	1	1

Приложение № 7

УТВЕРЖДЕНЫ

постановлением администрации
Белохолуницкого муниципального
района
от 30.09.2014 № 776

**Коэффициенты,
учитывающие различия в условиях, влияющих на стоимость
содержания органов местного самоуправления**

№ п/п	Наименование муниципального образования	Коэффициенты
1	Быдановское сельское поселение	1,014
2	Всехсвятское сельское поселение	1,027
3.	Гуренское сельское поселение	1,005
4	Климковское сельское поселение	1,048
5	Поломское сельское поселение	1,040
6	Подрезчихинское сельское поселение	1,041
7	Прокопьевское сельское поселение	1,002
8	Ракаловское сельское поселение	1,004
9	Троицкое сельское поселение	1,024
10	Дубровское сельское поселение	1,065
11	Белохолуницкое городское поселение	1,1

Примечание. Для расчета коэффициентов, учитывающих различия в климатических, географических и иных объективных факторах и условиях, влияющих на стоимость предоставления муниципальных услуг, используются данные органов исполнительной власти области, органов местного самоуправления. В расчете за единицу принимается наименьшее среди муниципальных образований значение показателя, по остальным муниципальным образованиям рассчитывается отношение соответствующего показателя муниципального образования к минимальному значению, показывающее, во сколько раз превышено минимальное значение. Поправочные коэффициенты стоимости муниципальных услуг в территориальном разрезе устанавливаются в интервале от 0 до 10%.

**АДМИНИСТРАЦИЯ
БЕЛОХОЛУНИЦКОГО МУНИЦИПАЛЬНОГО РАЙОНА
КИРОВСКОЙ ОБЛАСТИ**

РАСПОРЯЖЕНИЕ

05.09.2014

№ 178-р

г. Белая Холуница

**О результатах проверки годового отчета об исполнении бюджета
муниципального образования Белохолуницкий муниципальный
район Кировской области за 2013 год**

Рассмотрев результаты проверки годового отчета об исполнении бюджета муниципального образования Белохолуницкий муниципальный район Кировской области за 2013 год, проведенной Департаментом финансов Кировской области, администрация Белохолуницкого муниципального района (далее – администрация района) отмечает об имеющихся нарушениях бюджетного законодательства Российской Федерации и иных нормативных правовых актов, регулирующих бюджетные правоотношения.

Объемы бюджетных ассигнований на реализацию муниципальных целевых программ не приведены в соответствии с решением Белохолуницкой районной Думы от 30.11.2012 № 163 «О бюджете муниципального образования Белохолуницкий муниципальный район Кировской области на 2013 год и плановый период 2014 и 2015 годов» (с внесенными изменениями решениями районной Думы от 27.02.2013 № 184, от 17.04.2013 № 193, от 31.07.2013 № 207, от 01.11.2013 № 222, от 19.11.2013 № 225, от 23.12.2013 № 235).

Не внесены изменения в показатели бюджетной сметы администрации района в связи с увеличением лимитов бюджетных обязательств на 150 тыс. рублей.

Не зарегистрировано право муниципальной собственности на 20 объектов недвижимого имущества. На 9 объектов, находящихся

в оперативном управлении, не зарегистрировано право оперативного управления.

Не установлен порядок обеспечения получателей средств местного бюджета наличными деньгами в нерабочие праздничные дни января очередного финансового года.

Из резервного фонда администрации района выделены средства в сумме 95 тыс. рублей на цели, не соответствующие условиям их предоставления, что привело к нецелевому использованию бюджетных средств.

При отсутствии доведенных лимитов бюджетных ассигнований директором муниципального казенного образовательного учреждения средняя общеобразовательная школа д. Быданово заключен договор на разработку проектно-сметной документации по капитальному ремонту здания школы.

Не правомерно оплачены работы по проведению информационной системы, внедрению защитных мероприятий и аттестации информационной системы в сумме 29,4 тыс. рублей.

Установлено нецелевое использование бюджетных средств субвенции на реализацию государственного стандарта в сумме 1 309 рублей, без проведения аттестации рабочих мест за счет средств субвенции на реализацию государственного стандарта общего образования неправомерно начислены и выплачены выплаты компенсационного характера со страховыми взносами на общую сумму 7 302 рубля 09 коп.

По муниципальному казенному образовательному учреждению средняя общеобразовательная школа п.Климковка и муниципальному казенному образовательному учреждению для детей-сирот и детей, оставшихся без попечения родителей, специальная (коррекционная) школа - интернат для детей сирот и детей, оставшихся без попечения родителей, с ограниченными возможностями здоровья VII вида г. Белая Холуница установлено превышение норматива финансового обеспечения образовательной деятельности общеобразовательных учреждений за 2013 год на общую сумму 13 тыс. рублей.

По субвенции на реализацию госстандарта общего образования произведено перемещение бюджетных ассигнований с расчетного фонда оплаты труда на учебные расходы на общую сумму 125 тыс. рублей.

При отсутствии распорядительного документа администрации района управлением финансов администрации Белохолуницкого муниципального района (далее – управление финансов) внесены изменения в Сводную бюджетную роспись на сумму 1 367 рублей 40 коп.

Управлением культуры Белохолуницкого района несвоевременно представлены в управление финансов перечни главных распорядителей, распорядителей и получателей средств бюджета.

Администрацией района не выполнена процедура согласования с управлением финансов заявки при размещении муниципального заказа на оказание услуг на общую сумму 149 тыс. рублей.

Установлены нарушения в организации и проведении муниципального финансового контроля.

В администрации района и управлении финансов установлены нарушения состояния бухгалтерского учета и отчетности.

В целях устранения выявленных нарушений по результатам проверки годового отчета об исполнении бюджета муниципального образования Белохолуницкий муниципальный район Кировской области за 2013 год:

1. Главным распорядителям средств бюджета Белохолуницкого муниципального района:

1.1. Принять меры по устранению выявленных нарушений бюджетного законодательства Российской Федерации и иных нормативных правовых актов.

1.2. Усилить ответственность за соблюдение требований Бюджетного кодекса Российской Федерации.

1.3. Рассмотреть вопрос о привлечении к ответственности должностных лиц, допустивших указанные нарушения.

2. Управлению финансов:

2.1. Установить порядок обеспечения получателей средств местного бюджета наличными деньгами в нерабочие праздничные дни января очередного финансового года.

2.2. Не допускать внесение изменений в Сводную бюджетную роспись бюджета Белохолуницкого муниципального района без распорядительного документа администрации района.

2.3. Соблюдать Порядок организации и проведения муниципального финансового контроля в бюджетной сфере в части оформления удостоверения на проведение контрольного мероприятия, составление программы на проведение всех контрольных мероприятий.

2.4. Обеспечить соблюдение Инструкции по применению единого плана счетов бухгалтерского учета для органов государственной власти (государственных органов), органов местного самоуправления, органов управления государственными внебюджетными фондами, государственных академий наук, государственных (муниципальных) учреждений, утвержденной приказом МФ РФ от 01.12.2010 № 157-н.

3. Администрации района:

3.1. Обеспечить соблюдение Порядка составления, утверждения и ведения бюджетных смет на обеспечение выполнения функций администрации района, утвержденного распоряжением администрации района от 14.12.2012 № 308-р.

3.2. Обеспечить целевое использование средств резервного фонда администрации района, направление средств резервного фонда производить на цели, определенные Порядком использования бюджетных ассигнований резервного фонда, утвержденным постановлением администрации района от 04.08.2011 № 582.

3.3. При размещении муниципальных заказов путем проведения конкурсов, аукционов, запросов котировок проводить процедуру согласования заявок с управлением финансов администрации района согласно Порядку, утвержденному решением Белохолуницкой районной Думы от 02.06.2010 № 402.

3.4. Обеспечить соблюдение статьи 4 Федерального закона от 21.07.1997 № 122-ФЗ «О регистрации прав на недвижимое имуще-

ство и сделок с ним» и пункта 1 статьи 131 Гражданского кодекса Российской Федерации.

3.5. Установить контроль за соблюдением объемов реализации муниципальных программ в соответствии с параметрами финансового обеспечения, определенных решением Белохолуницкой районной Думы от 12.12.2013 № 229 «О бюджете муниципального образования Белохолуницкий муниципальный район Кировской области на 2014 год и плановый период 2015 и 2016 годов.

4. Управлению образования Белохолуницкого района:

4.1. Не допускать заключение договоров при отсутствии доведенных лимитов бюджетных обязательств.

4.2. Обеспечить соблюдение нормативов финансового обеспечения образовательной деятельности общеобразовательных учреждений Белохолуницкого района.

4.3. Обеспечить целевое использование субвенции на реализацию госстандарта общего образования.

4.4. Возместить в областной бюджет средства, использованные не по целевому назначению в сумме 1 309 рублей и неправомерно израсходованные сверх установленного норматива финансового обеспечения образовательной деятельности общеобразовательных учреждений для реализации основных общеобразовательных учреждений через урочную деятельность в сумме 13 000 рублей.

5. Информацию о принятых мерах по устранению выявленных нарушений представить управлению финансов в срок до 12 сентября 2014 года.

6. Контроль за выполнением распоряжения возложить на заместителя главы администрации района - начальника управления финансов администрации Белохолуницкого муниципального района Еремину Т.Л.

И.о. главы администрации
Белохолуницкого
муниципального района
Кировской области Г.А. Христюбова

**УПРАВЛЕНИЕ ФИНАНСОВ АДМИНИСТРАЦИИ
БЕЛОХОЛУНИЦКОГО МУНИЦИПАЛЬНОГО РАЙОНА**

ПРИКАЗ

от 01.09.2014 № 53

О внесении изменений в приказ управления финансов администрации Белохолуницкого муниципального района от 27.06.2013 № 34 «Об утверждении Порядка осуществления операций по обеспечению наличными деньгами органов местного самоуправления и находящихся в их ведении муниципальных учреждений»

1. Внести изменения в приказ управления финансов администрации Белохолуницкого муниципального района от 27.06.2013 № 34 «Об утверждении Порядка осуществления операций по обеспечению наличными деньгами органов местного самоуправления и находящихся в их ведении муниципальных учреждений», утвердив изменения в Порядок. Прилагаются.

2. Настоящий приказ опубликовать в Информационном бюллетене органов местного самоуправления Белохолуницкого муниципального района Кировской области.

3. Контроль за исполнением настоящего приказа возложить на начальника отдела казначейского исполнения бюджета Лимонову Т.М.

Начальник управления финансов Т.Л. Еремина

УТВЕРЖДЕН

приказом управления финансов
администрации Белохолуницкого
муниципального района
от 01.09.2014 № 53

ИЗМЕНЕНИЯ**В Порядок осуществления операций по обеспечению
наличными деньгами органов местного самоуправления и
находящихся в их ведении муниципальных учреждений**

1. Пункт 1.3 раздела I изложить в следующей редакции:

«Органы местного самоуправления и находящиеся в их ведении муниципальные учреждения согласно Положению о порядке ведения кассовых операций с банкнотами и монетой Банка России на территории Российской Федерации Центрального Банка Российской Федерации от 12.10.2011 № 373-П устанавливают максимально допустимую сумму наличных денег на конец рабочего дня и издают распорядительный документ, который хранится в порядке, определенном руководителем»

2. Пункт 3.2 раздела III изложить в следующей редакции:

«После проверки номеров предъявленных денежных чеков в чековых книжках на их соответствие номерам, указанном в представленном клиентом заявлении на сдачу чековых книжек, специалистами отдела казначейского исполнения бюджета ставят отметку в указанное заявление и в соответствии с Положением о правилах ведения бухгалтерского учета в кредитных организациях, расположенных на территории Российской Федерации Банка России от 16.07.2012 № 385-П (далее - Положение Банка России от 16.07.2012 № 385-П) возвращает корешки использованных чеков клиенту. Неиспользованные денежные чеки и корешки управление финансов по заявлению произвольной формы возвращает в учреждение банка, ранее выдавшего чековые книжки управлению финансов».

3. Дополнить разделом VI следующего содержания:

«VI. Порядок обеспечения муниципальных казённых учреждений при завершении текущего финансового года наличными денежными средствами, необходимыми для осуществления их деятельности в нерабочие праздничные дни в январе очередного финансового года»

6.1. Для обеспечения муниципальных казённых учреждений при завершении текущего финансового года наличными денежными средствами, необходимыми для осуществления их деятельности в нерабочие праздничные дни января очередного финансового года, муниципальное казённое учреждение получает необходимую сумму денежных средств за счет бюджетных ассигнований, лимитов бюджетных обязательств текущего финансового года, доведенных до него главным распорядителем средств бюджета муниципального района, в ведении которого он находится.

**УПРАВЛЕНИЕ ФИНАНСОВ АДМИНИСТРАЦИИ
БЕЛОХОЛУНИЦКОГО МУНИЦИПАЛЬНОГО РАЙОНА**

ПРИКАЗ

от 01.09.2014 № 54

О внесении изменений в приказ управления финансов администрации Белохолуницкого муниципального района от 30.12.2013 № 88 «Об утверждении Порядка составления и ведения кассового плана по бюджету Белохолуницкого муниципального района»

1. Внести изменения в приказ управления финансов администрации Белохолуницкого муниципального района от 30.12.2013 № 88 «Об утверждении Порядка составления и ведения кассового плана по бюджету Белохолуницкого муниципального района» утвердив изменения в Порядок. Прилагаются.

2. Настоящий приказ опубликовать в Информационном бюллетене органов местного самоуправления Белохолуницкого муниципального района Кировской области.

3. Контроль за исполнением настоящего приказа возложить на начальника отдела казначейского исполнения бюджета Лимонову Т.М.

Начальник управления финансов Т.Л. Еремина

УТВЕРЖДЕН

приказом управления финансов
администрации Белохолуницкого
муниципального района
от 01.09.2014 № 54

ИЗМЕНЕНИЯ**в Порядок составления и ведения кассового плана
по бюджету Белохолуницкого муниципального района**

1. Раздел 5 «Порядок ведения кассового плана и внесение изменений в него» дополнить пунктом 5.13 следующего содержания:

«5.13. Отдел казначейского исполнения бюджета на основании представленных документов, главными администраторами средств бюджета муниципального района, уполномоченными данным Порядком отделами управления финансов на изменение кассового плана по кассовым поступлениям и кассовым выплатам составляет изменения (плюс увеличение, минус уменьшение) по форме кассового плана согласно приложению № 3 к настоящему Порядку и представляет их на подпись начальнику управления финансов (или лицу, исполняющему его обязанности)».

**УПРАВЛЕНИЕ ФИНАНСОВ АДМИНИСТРАЦИИ
БЕЛОХОЛУНИЦКОГО РАЙОНА**

ПРИКАЗ

от 23.09.2014 № 55

**О внесении изменений в приказ управления финансов
администрации Белохолуницкого муниципального района
от 05.11.2013 № 60**

ПРИКАЗЫВАЮ:

1. Внести изменения в приложение 4 к Порядку применения бюджетной классификации Российской Федерации в части, относящейся к бюджету муниципального образования «Белохолуницкий муниципальный район Кировской области», утвержденное приказом управления финансов администрации Белохолуницкого муниципального района от 05.11.2013 № 60 «Об утверждении Порядка применения бюджетной классификации Российской Федерации в части, относящейся к бюджету муниципального образования «Белохолуницкий муниципальный район Кировской области». Прилагается.

2. Настоящий приказ опубликовать в информационном бюллетене органов местного самоуправления Белохолуницкого района Кировской области.

3. Контроль за исполнением настоящего Приказа возложить на начальника бюджетного отдела Паршакову И. В.

Заместитель главы администрации
района - начальник управления финансов
администрации Белохолуницкого
муниципального района Т.Л. Еремина

Приложение 4

К Порядку применения бюджетной классификации Российской Федерации в части, относящейся к бюджету муниципального образования «Белохолуницкий муниципальный район Кировской области»

**Изменения,
вносимые в перечень и коды направлений расходов бюджета
муниципального образования
«Белохолуницкий муниципальный район Кировской области»,
источником обеспечения которых являются субвенции, субсидии
и иные межбюджетные трансферты, имеющие целевое направле-
ние, предоставляемые из федерального бюджета**

1. Добавить направление расходов бюджета муниципального района

Код направления расходов		Наименование направления расходов бюджета муниципального района
50	64	Государственная поддержка субъектов малого и среднего предпринимательства, включая крестьянские (фермерские) хозяйства

**БЕЛОХОЛУНИЦКАЯ РАЙОННАЯ ДУМА
КИРОВСКАЯ ОБЛАСТЬ**

РЕШЕНИЕ

№ _____

г. Белая Холуница

Об утверждении местных нормативов градостроительного проектирования Белохолуницкого муниципального района Кировской области

На основании статьи 29.4 Градостроительного кодекса Российской Федерации Белохолуницкая районная Дума РЕШИЛА:

1. Утвердить местные нормативы градостроительного проектирования Белохолуницкого муниципального района Кировской области. Прилагаются.

2. Настоящее решение вступает в силу со дня его официального опубликования.

Глава Белохолуницкого
муниципального района

В.М. Князев

УТВЕРЖДЕНЫ

решением Белохолуницкой
районной Думы

от №

МЕСТНЫЕ НОРМАТИВЫ
градостроительного проектирования
Белохолуницкого муниципального района Кировской области

1. ОБЛАСТЬ ПРИМЕНЕНИЯ

1.1. Местные нормативы градостроительного проектирования Белохолуницкого муниципального района Кировской области (далее также – Местные нормативы) подготовлены в соответствии с требованиями статьи 29.4 Градостроительного кодекса Российской Федерации, положениями статьи 10¹ Закона Кировской области от 28.09.2006 № 44-ЗО «О регулировании градостроительной деятельности в Кировской области».

1.2. Местные нормативы градостроительного проектирования Белохолуницкого муниципального района Кировской области устанавливают предельные значения расчетных показателей минимально допустимого уровня обеспеченности объектами местного значения населения Белохолуницкого муниципального района Кировской области, относящихся к областям, установленным частью 1 пункта 3 статьи 19 Градостроительного кодекса РФ, с учетом статьи 10¹ Закона Кировской области от 28.09.2008 № 44-ЗО «О регулировании градостроительной деятельности в Кировской области» (далее – Закон области), и расчетных показателей максимально допустимого уровня территориальной доступности таких объектов для населения района;

В целях обеспечения благоприятных условий жизнедеятельности человека Местные нормативы градостроительного проектирования Белохолуницкого муниципального района содержат расчетные показатели и параметры развития, организации и использования территорий.

1.3. Местные нормативы включают в себя следующие разделы:

1.3.1. Область применения.

1.3.2. Основная часть. Расчетные показатели нормативов градостроительного проектирования.

В основной части установлены:

расчетные показатели для объектов местного значения Кировской области, установленные статьями 10¹ Закона Кировской области от

28.09.2008 № 44-ЗО «О регулировании градостроительной деятельности в Кировской области»;

расчетные показатели и параметры градостроительного развития, организации и использования территорий;

градостроительные показатели и нормы для архитектурно – строительного проектирования.

1.3.3. Материалы по обоснованию расчетных показателей, содержащихся в основной части нормативов градостроительного проектирования.

1.4. Показатели, содержащиеся в основной части Местных нормативов, применяются при подготовке документов территориального планирования, правил землепользования и застройки, документации по планировке территории, а также при установлении в случаях, предусмотренных федеральным законодательством, иных градостроительных показателей и норм, направленных на обеспечение создания благоприятных условий жизнедеятельности человека при архитектурно-строительном проектировании.

1.5. Местные нормативы не могут содержать значения расчетных показателей, ухудшающие значения расчетных показателей, содержащиеся в Региональных нормативах градостроительного проектирования Кировской области, если иное не установлено в разделе 2 настоящих Местных нормативов.

1.7. Местные нормативы обязательны для всех субъектов градостроительной деятельности, осуществляющих свою деятельность на территории Белохолуницкого муниципального района, независимо от их организационно-правовой формы, если иные расчетные показатели не предусмотрены местными нормативами градостроительного проектирования поселений.

2. ОСНОВНАЯ ЧАСТЬ. РАСЧЕТНЫЕ ПОКАЗАТЕЛИ НОРМАТИВОВ ГРАДОСТРОИТЕЛЬНОГО ПРОЕКТИРОВАНИЯ

2.1. Расчетные показатели минимально допустимого уровня обеспеченности объектами в области транспорта и расчетные показатели максимально допустимого уровня территориальной доступности таких объектов

Критерии отнесения автомобильных дорог общего пользования к автомобильным дорогам общего пользования Кировской области регионального или межмуниципального значения и порядок включения автомобильных дорог в перечень автомобильных дорог общего пользования Кировской области регионального или межмуниципального

значения определяются в соответствии с постановлением Правительства Кировской области от 29.05.2009 № 13/130 «Об автомобильных дорогах общего пользования Кировской области регионального или межмуниципального значения».

Таблица 1

№ п/п	Объект, единица измерения	Минимально допустимый уровень обеспеченности объектами	Максимально допустимый уровень доступности объектов
1	2	3	4
Объекты транспортного обслуживания местного значения района			
1	Автовокзалы для межмуниципального транспортного сообщения, объект муниципальный район	1	Не нормируется
2	Остановки общественного транспорта в населенных пунктах		
	городское поселение		500 метров
	сельское поселение		800 метров

2.2. Расчетные показатели минимально допустимого уровня обеспеченности объектами в области предупреждение чрезвычайных ситуаций на территории муниципального района и ликвидация их последствий и расчетные показатели максимально допустимого уровня территориальной доступности таких объектов

При подготовке документов территориального планирования для объектов местного значения муниципального района в области предупреждения чрезвычайных ситуаций для объектов аварийно-спасательных служб и (или) аварийно-спасательных формирований, подразделений государственной противопожарной службы области при установлении расчетных показателей необходимо руководствоваться нормами проектирования объектов пожарной охраны от 01.01.1995 НПБ 101-95, введены в действие приказом Главного управления Государственной противопожарной службы Министерства внутренних дел России от 30.12.1994 № 36.

Таблица 2

№ п/п	Объект, единица измерения	Норма обеспеченности, количество пожарных депо/пожарных автомобилей	Радиус обслуживания
1	2	3	4
Объекты аварийно - спасательных служб и (или) аварийно-спасательных формирований местного значения района			
1	Пожарное депо в населенном пункте с населением до 5 тыс. чел	1/2	2500 метров
2	Пожарное депо в населенном пункте с населением от 5 тыс. до 20 тыс. чел	1/6	2500 метров

2.3. Расчетные показатели минимального допустимого уровня обеспеченности объектами в области образования и расчетные показатели максимально допустимого уровня территориально доступности таких объектов

Таблица 3

№ п/п	Учреждение, организация, единица измерения	Минимально допустимый уровень обеспеченности объектами	Максимально допустимый уровень территориальной доступности объектов
1	2	3	4
Объекты в области образования местного значения района			
1	Детские дошкольные организации, мест на 1 тыс. жителей		
	городское поселение	58 мест	500 метров
	сельское поселение	47 мест	2 км пешеходной и 10 км транспортной доступности*
2	Общеобразовательные школы, мест на 1 тыс. жителей		
	городское поселение	98 мест	500 метров
	сельское поселение	98 мест	Для учащихся I ступени обучения – 2 км пешеходной и 10 км транспортной доступности; для учащихся II - III ступеней – 4 км пешеходной и 10 км транспортной доступности*
3	Межшкольный учебно-производственный комбинат, мест на 1 тыс. жителей		
	муниципальный район	15,8 мест	30 км транспортной доступности
4	Школы-интернаты, мест на 1 тыс. жителей		Не нормируется
	муниципальный район	1,95 мест	
5	Внешкольные учреждения, мест на 1 тыс. человек		Не нормируется
	муниципальный район	98,5 мест в том числе: станция юных туристов – 4; спортивная школа – 20; детская школа искусств или музыкальная, художественная, хореографическая школа – 12.	
<p>* Для объектов указанных в пунктах 1 и 2 таблицы 3 допускается в местных нормативах градостроительного проектирования, устанавливая расчетные показатели, превышающие установленные, при соответствующем обосновании, выполненном на основе социально-демографического состава, плотности населения, социально-экономических условий развития сельского поселения, при обеспечении подвозки детей до общеобразовательных организаций.</p> <p>Примечания:</p> <ol style="list-style-type: none"> Пути подходов учащихся к общеобразовательным школам с начальными классами не должны пересекать проезжую часть магистральных улиц в одном уровне согласно требованиям примечания 2 таблицы 5 пункта 10.4 СП 42.13330.2011. Вместимость учреждений и организаций в области социального обслуживания и размеры их земельных участков следует принимать в соответствии с требованиями приложения Ж СП 42.13330.2011. Размеры земельных участков учреждений и предприятий обслуживания, не указанных в приложении Ж СП 42.13330.2011, следует принимать по заданию на проектирование. Участки детских дошкольных организаций, не должны примыкать непосредственно к магистральным улицам. 			

2.4. Расчетные показатели минимально допустимого уровня обеспеченности объектами в области здравоохранения и расчетные показатели максимально допустимого уровня территориальной доступности таких объектов

Таблица 4

№ п/п	Учреждение, организация, единица измерения	Минимально допустимый уровень обеспеченности объектами	Максимально допустимый уровень территориальной доступности объектов
1	2	3	4
Объекты в области здравоохранения местного значения района			
1	Аптеки, объект		
	городское поселение	1 на 10 тыс. чел.	800 метров
Примечания:			
1. Фельдшерско-акушерский пункт следует размещать в сельских населенных пунктах с численностью населения 300 человек, отдаленных от других населенных пунктов водными и другими преградами.			
2. В сельских населенных пунктах следует размещать 1 аптеку или аптечный пункт на сельское поселение. Аптечный пункт следует размещать в случае отсутствия аптеки на территории населенного пункта. В сельских населенных пунктах допускается размещать 1 аптечный пункт на несколько населенных пунктов при соответствующем обосновании.			

2.5. Расчетные показатели минимально допустимого уровня обеспеченности объектами в области физической культуры и массового спорта и расчетные показатели максимально допустимого уровня территориальной доступности таких объектов

Таблица 5

№ п/п	Учреждение, объект, единица измерения	Минимально допустимый уровень обеспеченности объектами	Максимально допустимый уровень территориальной доступности объектов
1	2	3	4
Объекты в области физической культуры и спорта местного значения района			
2	Здания и сооружения для проведения районных официальных физкультурно-оздоровительных и спортивных мероприятий (включая физкультурно-оздоровительные комплексы), объект	1 объект на 5 тыс. жителей	1,5 км
3	Здания и сооружения муниципальных центров спортивной подготовки, спортивных школ, иные объекты спортивного назначения, находящиеся в муниципальной собственности или решение о создании которых принимают органы местного самоуправления муниципального района	По заданию на проектирование	Не нормируется
4	Помещения для физкультурно-оздоровительных занятий, кв.м. общей площади на 1 тыс. чел.	80	500 метров
	городское поселение		
	сельское поселение		

5	Спортивные залы общего пользования, кв.м. площади пола на 1 тыс. чел.	70	1,5 км
	городское поселение		
	сельское поселение		
6	Бассейны крытые и открытые общего пользования, кв.м. зеркала воды на 1 тыс. чел.	25	1,5 км
	муниципальный район		
Примечания: 1. Комплексы физкультурно-оздоровительных площадок предусматриваются в каждом поселении. 2. Доступность физкультурно-спортивных сооружений городского значения не должна превышать 30 мин. 3. В поселениях с числом жителей от 2 до 5 тыс. следует предусматривать один спортивный зал площадью 540 кв.м. 4. Для иных объектов регионального значения в области физической культуры и спорта не указанных в таблице 5 расчетные показатели применяются в соответствии с заданием на проектирование. 5. Вместимость учреждений и организаций в области физической культуры и спорта и размеры их земельных участков следует принимать в соответствии с требованиями приложения Ж СП 42.13330.2011 или заданием на проектирование.			

2.6. Расчетные показатели минимально допустимого уровня обеспеченности объектами в области утилизации и переработки бытовых и промышленных отходов

Перечень объектов, относящихся к области утилизации и переработки бытовых и промышленных отходов и местоположение таких объектов, принимается в соответствии с Генеральной схемой очистки территорий населенных пунктов муниципальных образований Кировской области, утверждаемой распоряжением Правительства Кировской области.

2.7. Минимальные расчетные показатели для объектов в области культуры и искусства и расчетные показатели максимально допустимого уровня территориальной доступности таких объектов

Таблица 6

№ п/п	Объект, единица измерения	Минимально допустимый уровень обеспеченности объектами	Максимально допустимый уровень доступности объектов
1	2	3	4
Объекты в области культуры и искусства местного значения района			
1	Клубы, мест на 1 тыс. жителей	80	Не нормируется
	городское поселение		
	сельское поселение		
2	Музеи, объект	2	Не нормируется
	муниципальный район		

2.8. Минимальные расчетные показатели для объектов в иных областях и расчетные показатели максимально допустимого уровня территориальной доступности таких объектов

Таблица 7

№ п/п	Объект, единица измерения	Минимально допустимый уровень обеспеченности объектами	Максимально допустимый уровень доступности объектов
1	2	3	4
Территории общего пользования рекреационного назначения местного значения			
1	Размер населенного пункта:	Суммарная площадь озелененных территорий общего пользования, кв.м/чел.	
	Малый город, поселок городского типа	10	Не нормируется
	Сельский населенный пункт	12	Не нормируется
Примечания: Площадь городских парков следует принимать не менее 15 га; парков в жилых районах – не менее 3 га. Время доступности парков должно составлять не более 20 минут.			
Административно-деловые объекты местного значения района			
4	Отделы ЗАГС, объект		
	муниципальный район	1	Не нормируется
5	Центры занятости населения, объект		
	муниципальный район	1	Не нормируется
6	Муниципальные архивы, объект		
	муниципальный район	1	Не нормируется
Объекты ритуальных услуг местного значения района			
7	Кладбище традиционного захоронения, на 1 тыс. человек	Размер земельного участка 0,24 га	В соответствии с санитарными правилами
Примечания: Размер земельного участка для кладбища определяется с учетом количества жителей конкретного города или иного поселения, но не может превышать 40 га.			

Для иных объектов местного значения, предприятий торговли, общественного питания, бытового обслуживания, учреждений жилищно-коммунального хозяйства минимальные расчетные показатели могут устанавливаться в соответствии с приложением Ж СП 42.13330.2011 или заданием на проектирование таких объектов, с учетом региональных нормативов проектирования Кировской области.

2.9. Расчетные показатели и параметры развития, организации и использования территорий

Цели и задачи разработки документов территориального планирования и документации по планировке территории муниципальных образований

2.9.1. К документам территориального планирования муниципальных образований относятся схемы территориального планирования муниципальных районов, генеральные планы городских и сельских поселений (далее – генеральные планы поселений).

Состав, порядок подготовки схемы территориального планирования муниципального района, генерального плана поселения, порядок подготовки и внесения изменений в такие документы, а также состав, порядок подготовки планов реализации таких документов устанавливаются в соответствии с Градостроительным кодексом Российской Федерации, Законом Кировской области от 28.09.2006 № 44-ЗО «О регулировании градостроительной деятельности в Кировской области», иными нормативными правовыми актами Кировской области, муниципальными правовыми актами.

2.9.2. Целями разработки документов территориального планирования являются обеспечение устойчивого развития территории муниципального образования, развитие инженерной, транспортной, социальной инфраструктуры, определение назначения территории исходя из совокупности природных, социальных, экономических, экологических и иных факторов.

2.9.3. В задачи территориального планирования муниципальных образований входит:

обоснование мест планируемого размещения объектов капитального строительства местного значения;

установление ограничений на использование территории;

определение границ территорий для развития и застройки и установление функционального назначения территорий;

установление или изменение границ муниципальных образований;

установление или изменение границ населенных пунктов.

В документах территориального планирования решаются вопросы по изменению границ земель различных категорий.

2.9.4. По роли в системах расселения Кировской области выделяются населенные пункты с центральными функциями (опорные центры и подцентры) и рядовые (без системообразующих функций).

По численности населения населенные пункты подразделяются на:

крупные города (от 250 тыс. жителей и выше);
средние города (от 50 тыс. жителей до 250 тыс. жителей);
малые города и поселки городского типа (до 50 тыс. жителей);
крупные сельские населенные пункты (свыше 5 тыс. жителей);
большие сельские населенные пункты (от 1 тыс. жителей до 5 тыс. жителей);
средние сельские населенные пункты (от 200 человек до 1 тыс. человек);
малые сельские населенные пункты (менее 200 человек).

2.9.5. К документации по планировке территории относятся проекты планировки территории, проекты планировки территории с проектами межевания территории, проекты межевания территории.

Состав и содержание документации по планировке территории (проекта планировки и проекта межевания территории) определяется Градостроительным кодексом Российской Федерации, Законом Кировской области от 28.09.2006 № 44-ЗО «О регулировании градостроительной деятельности в Кировской области» и иными нормативными правовыми актами Кировской области.

2.9.6. Подготовка документации по планировке территории осуществляется в целях обеспечения устойчивого развития территорий, выделения элементов планировочной структуры (кварталов, микрорайонов, иных элементов), установления границ земельных участков, на которых расположены объекты капитального строительства, границ земельных участков, предназначенных для строительства и размещения линейных объектов.

Подготовка проекта планировки территории осуществляется для выделения элементов планировочной структуры, установления параметров планируемого развития элементов планировочной структуры, зон планируемого размещения объектов федерального значения, объектов регионального значения, объектов местного значения.

Проект межевания территории разрабатывается в целях определения местоположения границ образуемых и изменяемых земельных участков.

2.9.7. Объектами градостроительного нормирования являются:

территории муниципальных образований, территории населенных пунктов – для подготовки документов территориального планирования муниципальных образований;

территории муниципальных образований, застроенные и не застроенные территории и земельные участки в границах населенного пункта и за границами населенного пункта – для подготовки документации по планировке территории.

Общие положения по развитию и использованию территорий за границами населенных пунктов при подготовке генеральных планов поселений

2.9.8. Территория муниципального образования городского, сельского поселения формируется из территорий в границах населенных пунктов и территорий за пределами границ населенных пунктов (между населенными пунктами).

2.9.9. При разработке генерального плана осуществляется зонирование территории муниципального образования, определяющее функциональное назначение отдельных ее частей, территорий, земельных участков.

2.9.10. На территории за пределами границ населенных пунктов выделяются функциональные зоны:

- сельскохозяйственного использования;
- производственного назначения;
- инженерной и транспортной инфраструктуры;
- ведения лесного хозяйства;
- рекреационного назначения;
- с особыми условиями использования территорий;
- специального назначения, обороны и безопасности, иные зоны.

2.9.11. Зона сельскохозяйственного использования формируется в основном на землях сельскохозяйственного назначения.

Целесообразно совместное размещение на ограниченном количестве площадок объектов сельскохозяйственного назначения, предприятий по переработке и хранению продукции, заготовительных пунктов.

2.9.12. Развитие за пределами границ населенного пункта производственных территорий определяется зонами планируемого размещения объектов капитального строительства местного значения с учетом предложений по размещению объектов федерального и регионального значения, предусмотренные документами территориального планирования других уровней.

Производственные зоны формируются, как правило, вдоль магистральных инженерных и транспортных коммуникаций, на территориях благоприятных в инженерно-геологическом отношении, с учетом природоохранных и экологических ограничений.

В составе производственных зон могут формироваться промышленные зоны, предназначенные для размещения преимущественно промышленных предприятий в зависимости от санитарной классификации производств, научно-производственные, коммунально-складские.

На территориях коммунально-складских зон следует размещать предприятия пищевой промышленности, общетоварные

(продовольственные и непродовольственные), специализированные склады (холодильники, картофеле-, овоще-, фруктохранилища), предприятия коммунального и бытового обслуживания населения.

Систему складских комплексов: склады госрезервов, склады нефти и нефтепродуктов первой группы, перевалочные склады нефти и нефтепродуктов, склады сжиженных газов, взрывчатых материалов, базисные склады взрывчатых веществ, базисные склады продовольствия, фуража, промышленного сырья, лесоперевалочные базы базисных складов лесных и строительных материалов следует располагать рассредоточенно за пределами территории населенных пунктов, в обособленных складских районах, с соблюдением санитарных, противопожарных и специальных норм.

2.9.13. Зона транспортной инфраструктуры предназначена для размещения транспортной инфраструктуры, в том числе сооружений и коммуникаций железнодорожного, автомобильного, речного, воздушного и трубопроводного транспорта, а также для установления санитарно-защитных зон таких объектов в соответствии с требованиями технических регламентов и устанавливается в границах земель транспорта.

2.9.14. Зона инженерной инфраструктуры предназначена для размещения сооружений и коммуникаций объектов инженерной инфраструктуры и связи.

2.9.15. Зона лесного хозяйства выделяется на землях лесного фонда.

В ее составе выделяются эксплуатационные, резервные и защитные леса.

При обосновании границ зоны лесного хозяйства необходимо учитывать, что часть земель лесного фонда может входить в состав других функциональных зон (рекреационной, особо охраняемых территорий, сельскохозяйственного использования).

2.9.16. Границы рекреационных зон устанавливаются в соответствии с численностью отдыхающих в пиковый период и наличием рекреационных ресурсов, а также транспортной доступностью мест отдыха от мест проживания. В ее пределах выделяются подзоны длительного и кратковременного отдыха.

Размещение зон массового кратковременного отдыха для жителей городов рекомендуется предусматривать с учетом традиционно сложившихся мест отдыха в пределах доступности на общественном транспорте не более 1 часа от места проживания.

Перечень объектов длительного и кратковременного отдыха можно ориентировочно принимать в соответствии со списком, приведенным в таблице 8.

Таблица 8

Учреждения кратковременного отдыха	Учреждения длительного отдыха
Базы отдыха выходного дня	Санатории для взрослых
Кемпинги	Детские санатории
Оборудованные места для туристских стоянок	Пансионаты, дома отдыха
Оборудованные пляжи (в т.ч. с кафе и ресторанами)	Кемпинги
Оборудованные прогулочные трассы и велосипедные дорожки (в т.ч. с кафе и ресторанами)	Туристические базы
Спортклубы, плоскостные спортивные сооружения, спорткомплексы	Охотничьи, рыболовные базы
SPA-отели	Детские оздоровительные летние лагеря

2.9.17. К зонам с особыми условиями использования территорий относятся: охранные зоны объектов инженерной, транспортной инфраструктур, санитарно-защитные зоны, зоны охраны объектов культурного наследия (памятников истории и культуры) народов Российской Федерации, водоохранные зоны, зоны затопления, подтопления, зоны санитарной охраны источников питьевого и хозяйственно-бытового водоснабжения, зоны охраняемых объектов, иные зоны, устанавливаемые в соответствии с законодательством Российской Федерации.

2.9.18. Места размещения объектов хранения и утилизации производственных и бытовых отходов размещаются за пределами границ населенных пунктов, лесопарковых, курортных, лечебно-оздоровительных и рекреационных зон.

Запрещается захоронение отходов на территории водоохранных зон, на водосборных площадях подземных водных объектов, используемых для питьевого и хозяйственно-бытового водоснабжения, а также в местах залегания полезных ископаемых и ведения горных работ.

Места размещения кладбищ определяются за пределами границ населенных пунктов, лесопарковых, курортных, лечебно-оздоровительных и рекреационных зон.

Общие положения по развитию и использованию территорий в границах населенных пунктов при подготовке генеральных планов поселений

2.9.19. Планировочную структуру населенных пунктов следует формировать исходя из требований создания благоприятных условий жизнедеятельности человека, предусматривая:

взаимосвязь территорий различного функционального назначения с учетом их допустимой совместимости;

функциональное и планировочное членение территории в увязке с организацией системы общественных центров и транспортных коммуникаций;

эффективное использование территории в соответствии с ее градостроительной ценностью, допустимой плотностью застройки, размерами земельных участков;

комплексный учет природно-климатических, градостроительных, историко-культурных и других местных особенностей;

рациональное решение систем жизнеобеспечения;

охрану окружающей среды, недр и других природных ресурсов.

2.9.20. Границы функциональных зон устанавливаются с учетом сложившейся планировочной структуры и существующего землепользования по красным линиям, линиям магистралей, улиц, проездов, границам земельных участков, естественным границам природных объектов и другим установленным границам.

2.9.21. В пределах населенных пунктов могут выделяться следующие функциональные зоны: жилые, общественно-деловые, производственные, инженерной и транспортной инфраструктур, сельскохозяйственного использования, рекреационные, специального назначения, военных объектов и иные виды зон.

Допускается сохранение в жилых зонах отдельных производственных объектов, если площадь их участка не более 0,5 га и если они не являются источниками негативного воздействия на среду обитания и здоровье человека (шум, вибрация, магнитные поля, радиационное воздействие, загрязнение почв, воздуха, воды и иные вредные воздействия).

2.9.22. Планировочную структуру жилых зон городских и сельских населенных пунктов следует формировать в соответствии с планировочной структурой населенного пункта и поселения в целом, учитывая градостроительные, природные особенности территории, трассировку улично-дорожной сети и характер внутриселенческих и межселенных тяготений.

2.9.23. Основным планировочным элементом жилой зоны городов и сельских населенных пунктов является квартал жилой застройки, а в новой застройке городов - микрорайон, выделяемые в границах красных линий или других границах. Размер территории кварталов принимается, как правило, от 1 до 15 га, микрорайонов - от 15 до 60 га.

2.9.24. В соответствии с характером застройки в пределах жилой зоны населенного пункта выделяются подзоны (средовые районы) как группы кварталов (микрорайонов) с одинаковыми или близкими характеристиками.

Основными типами средовых районов являются районы:

1. Многоквартирной застройки:

среднеэтажными жилыми домами – 4-5 этажей;

малоэтажными многоквартирными жилыми домами – до 3-х этажей (включительно);

2. Усадебной застройки:

индивидуальными жилыми домами – до 3-х этажей;

блокированными жилыми домами (жилой блок на одну семью) – до 3-х этажей;

Конкретные типы средовых районов выделяются в каждом населенном пункте индивидуально. Жилые зоны могут состоять из зон смешанной жилой застройки как по этажности (например: малоэтажная и среднеэтажная жилая застройка), так и по типу (например: усадебная застройка и малоэтажная многоквартирная жилая застройка).

Территории, предназначенные для ведения садоводства и дачного хозяйства, размещаемые в пределах населенного пункта, могут включаться в состав жилых зон. Обеспечение этих территорий объектами социальной, транспортной и инженерной инфраструктуры осуществляется в соответствии проектом планировки территории и (или) проектом межевания территории садоводческого, огороднического или дачного некоммерческого объединения и должно обеспечиваться с учетом возможности их использования для организации постоянного проживания населения.

2.9.25. Структуру жилого фонда рекомендуется дифференцировать по уровню комфорта согласно таблице 9.

Таблица 9

№ п/п	Тип жилого дома и квартиры по уровню комфорта	Норма площади квартиры или жилого дома (индивидуального жилищного строительства) в расчете на 1 человека, кв. м	Формула заселения квартиры (дома)
1	Престижный (бизнес-класс)	40 и более	$k = n+1^*$, $k = n+2$
2	Массовый (экономкласс)	21 - 39	$k = n$, $k = n+1$
3	Социальный (муниципальное жилище)	20 и менее	$k = n-1$, $k = n$
4	Специализированный	-	$k = n - 2$, $k = n - 1$

*к – количество комнат в квартире

n – количество членов семьи

Примечание:

Указанные нормативные показатели не являются основанием для установления нормы реального заселения.

2.9.26. Общественно-деловые зоны предназначены для размещения объектов, обеспечивающих деловую, финансовую и общественную активность жизни населенного пункта, включая объекты культуры, торговли, общественного питания, бытового обслуживания, здравоохранения, коммерческой деятельности, административных и научно-исследовательских учреждений, учреждений профессионального образования, культовых сооружений и другие.

В перечень объектов, разрешенных для размещения в общественно-деловых зонах, могут включаться многоквартирные жилые дома, преимущественно со встроенными учреждениями обслуживания, гостиницы, гаражи и автостоянки.

По составу размещаемых в них объектов общественно-деловые зоны могут подразделяться на многофункциональные (общегородские или районные центры) и зоны специализированной общественной застройки.

Многофункциональные общественно-деловые зоны формируют систему его центра.

Площадь многофункциональных общественных зон допускается принимать в пределах 2 – 2,5 га/1000 человек.

2.9.27. Зоны специализированной общественной застройки формируются как специализированные центры общегородского значения – медицинские, учебные, спортивные, выставочные, торговые (в том числе ярмарки и вещевые рынки) и другие.

Размещение и потребность в территории специализированных центров обуславливается их функциональным назначением и особенностями их эксплуатации, потребностью в инженерном и транспортном обеспечении, а также характером воздействия на прилегающую застройку.

2.9.28. Производственные зоны предназначаются для сосредоточенного размещения промышленных и коммунальных предприятий, производственно-складских и других необходимых для их эксплуатации объектов, осуществляемого с учетом градостроительных, социально-экономических и санитарно-гигиенических требований. Производственные зоны должны иметь удобные связи с внешними транспортными коммуникациями и жилой зоной.

Производственные зоны формируются в виде промышленных и коммунально-складских районов. Допускается создание объединенных промышленно-коммунальных районов.

Создание и развитие промышленных и коммунально-складских районов следует осуществлять на основе группового метода размещения предприятий с кооперированием объектов инфраструктуры и подсобных хозяйств, по возможности с близкими классами санитарной вредности.

В зависимости от санитарной классификации предприятий и характеристик их транспортного обслуживания промышленные районы подразделяются на 3 градостроительные категории по отношению к местоположению жилых зон:

промышленные районы, предназначенные для размещения производств I и II классов санитарной вредности, располагаются независимо от характеристики транспортного обслуживания на удалении от жилой зоны;

промышленные районы, предназначенные для размещения предприятий III и IV классов вредности независимо от характеристики транспортного обслуживания и предприятий V класса вредности с подъездными путями, располагаются на периферии населенного пункта, у границ жилой зоны (с обязательным установлением санитарно-защитной зоны);

промышленные районы, формируемые экологически безопасными объектами и предприятиями V класса вредности, не оказывающими негативного воздействия на окружающую среду, могут располагаться на смежной от жилой зоны территории.

Санитарно-защитные зоны производственных и других объектов, выполняющие средозащитные функции, включаются в состав тех территориальных зон, в которых размещаются эти объекты. Допустимый режим использования и застройки санитарно-защитных зон необходимо принимать в соответствии с действующим законодательством.

Решения по формированию производственной зоны сельского поселения должны основываться на анализе сложившейся производственной базы, документов территориального планирования, рационального использования имеющихся земель сельскохозяйственного назначения и сельскохозяйственных угодий, вовлечения в производство земель фонда перераспределения земель, а также экономических, экологических, социально-демографических факторов, влияющих на территориально-пространственную организацию производства (территориальную структуру хозяйства).

Предложения по территориальной организации производственного обслуживания поселения должны учитывать потребности как коллективных хозяйств и кооперативов, так и субъектов малого предпринимательства.

В сельских населенных пунктах производственная и коммунально-складская зоны могут совмещаться. Производственная зона может формироваться как самостоятельная для конкретного населенного пункта или создаваться объединенной, на несколько населенных пунктов, входящих в состав сельского поселения.

2.9.29. В состав зон рекреационного назначения включаются зоны в границах территорий, занятых городскими лесами, скверами, парками, городскими садами, прудами, озерами, водохранилищами, пляжами, а также в границах иных территорий, используемых и предназначенных для отдыха, туризма, занятий физической культурой и спортом.

2.9.30. Зоны специального назначения выделяются для размещения кладбищ, крематориев и иных объектов, использование которых несовместимо с использованием других зон городских и сельских населенных пунктов.

2.9.31. Зоны сельскохозяйственного использования в пределах границ населенных пунктов могут быть представлены пашнями, садами, огородами, сенокосами, пастбищами, а также сельскохозяйственными строениями и сооружениями.

Общие положения защиты населения и территории от воздействия чрезвычайных ситуаций природного и техногенного характера и мероприятия по гражданской обороне

2.9.32. Защита населения и территорий от воздействия чрезвычайных ситуаций природного и техногенного характера представляет собой совокупность мероприятий, направленных на обеспечение защиты территории и населения от опасностей при возникновении чрезвычайных ситуаций природного и техногенного характера.

2.9.33. Мероприятия по гражданской обороне разрабатываются органами местного самоуправления муниципального образования в соответствии с требованиями Федерального закона от 12.02.1998 № 28-ФЗ «О гражданской обороне».

Мероприятия по защите населения и территорий от воздействия чрезвычайных ситуаций природного и техногенного характера разрабатываются органами местного самоуправления муниципального образования в соответствии с требованиями Федерального закона от 21 декабря 1994 № 68-ФЗ «О защите населения и территорий от чрезвычайных ситуаций природного и техногенного характера» с учетом требований ГОСТ Р 22.0.07-95.

2.9.34. Подготовку генерального плана поселения, а также документации по планировке территории, включая развитие застроенных территорий с учетом реконструкции объектов инженерной, социальной и коммунально-бытовой инфраструктур, предназначенных для обеспечения застроенной территории, следует осуществлять в соответствии с требованиями СП 116.13330.2012, СП 14.13330.2011, СНиП 2.01.51-90, СНиП II-11-77*, СНиП 21-01-97*, СП 11-107-98, «Положения о системе

оповещения населения», утвержденного совместными Приказами Министерства РФ по делам гражданской обороны, чрезвычайным ситуациям и ликвидации последствий стихийных бедствий, Министерства информационных технологий и связи РФ и Министерства культуры и массовых коммуникаций РФ от 25.06.2006 № 422/90/376 и другими нормативными документами в области защиты населения и территорий от воздействия чрезвычайных ситуаций природного и техногенного характера и организации мероприятий по гражданской обороне.

2.9.35. При разработке документов территориального планирования должны выполняться требования Федерального закона от 22.07.2008 № 123-ФЗ «Технический регламент о требованиях пожарной безопасности» (Раздел II «Требования пожарной безопасности при проектировании, строительстве и эксплуатации поселений и городских округов»), а также иные требования пожарной безопасности, изложенные в законах и нормативно-технических документах Российской Федерации.

2.9.36. При разработке документов территориального планирования необходимо резервировать территорию под размещение пожарных депо с учетом перспективы развития городского и сельского поселений в размере необходимой площади земельного участка. Площадь земельных участков в зависимости от типа пожарного депо определяется техническим заданием на проектирование.

2.9.37. Инженерно-технические мероприятия гражданской обороны и предупреждения чрезвычайных ситуаций (ИТМ ГОЧС) должны предусматриваться при:

- подготовке документов территориального планирования (схемы территориального планирования муниципального района, генеральных планов поселений);

- разработке документации по планировке территории (проектов планировки);

- разработке материалов, обосновывающих строительство объектов капитального строительства (технико-экономического обоснования, технико-экономических расчетов), а также проектной документации на строительство и реконструкцию объектов капитального строительства.

Проектирование инженерно-технических мероприятий гражданской обороны должно осуществляться в соответствии с требованиями СНиП 2.01.51-90 «Инженернотехнические мероприятия гражданской обороны».

Инженерная подготовка и защита территории

2.9.38. Определение границ зон затопления, подтопления и требования к территориям, входящим в границы зон затопления, подтопления установлены Постановлением Правительства Российской Федерации от 18.04.2014 № 360 «Об определении границ зон затопления, подтопления».

2.9.39. В Правилах землепользования и застройки муниципального образования на карте градостроительного зонирования наносятся границы территорий, подверженных затоплению и подтоплению и для таких территорий устанавливаются градостроительные регламенты, ограничивающие хозяйственную деятельность.

2.9.40. На затопляемых и подтопляемых территориях запрещается новое жилищное строительство (среднеэтажное, малоэтажное, усадебное), а также планирование и развитие новых микрорайонов усадебной застройки, садовых и дачных объединений.

2.9.41. Перечень мероприятий систем инженерной защиты населения должен разрабатываться в соответствии со СНиП 2.06.15-85 «Инженерная защита территории от затопления и подтопления».

Санитарно-эпидемиологические требования обеспечения безопасности среды обитания для здоровья человека

2.9.42. При планировке и застройке городских и сельских поселений должно предусматриваться создание благоприятных условий для жизни и здоровья населения путем комплексного благоустройства городских и сельских поселений и реализации иных мер по предупреждению и устранению вредного воздействия на человека факторов среды обитания.

2.9.43. Градостроительная деятельность должна осуществляться с учетом обеспечения радиационной безопасности при воздействии природных радионуклидов в соответствии с Федеральным законом от 30.03.1999 № 52-ФЗ «О санитарно-эпидемиологическом благополучии населения», Федеральным законом от 09.01.1996 № 3-ФЗ «О радиационной безопасности населения».

2.9.44. Радиационный контроль (радиационное обследование) земельного участка проводится:

уполномоченным органом – на этапе формирования земельного участка для строительства объекта капитального строительства (жилого, общественного и производственного назначения), либо на этапе – подготовки к проведению аукциона по продаже права на заключение договора аренды земельного участка (аукциона по продаже земельного участка);

правообладателем земельного участка на этапе подготовки проектной документации объекта капитального строительства, в случае если в отношении земельного участка проведен государственный кадастровый учет и зарегистрировано право.

2.9.45. С учетом проведения оценки показателей радиационной безопасности земельного участка, радиационная безопасность земельного участка обеспечивается при подготовке проектной документации объекта капитального строительства и предусматривающей выполнение мероприятий по снижению уровня содержания радона и гамма-излучения природных радионуклидов.

Общие положения по развитию, организации и использованию территории при подготовке документации по планировке территории

Подготовка документации по планировке территории осуществляется в отношении застроенных или подлежащих застройке территорий.

Минимальные размеры приусадебных и приквартирных земельных участков для разных типов жилых домов рекомендуется принимать в соответствии с СП 42.13330.2011 (приложение Д).

Расстояния между жилыми, жилыми и общественными зданиями (а также размещаемыми в жилой застройке производственными зданиями) следует принимать на основе расчетов инсоляции и освещенности согласно требованиям СанПиН 2.2.1/2.1.1.1076-01, а также противопожарным требованиям в соответствии с СП 4.13130.2013).

Орган местного самоуправления в Правилах землепользования и застройки муниципальных образований в градостроительном регламенте в отношении земельных участков и объектов капитального строительства, расположенных в пределах соответствующей территориальной зоны, в разделе «Предельные размеры (минимальные и (или) максимальные) земельных участков и предельные параметры разрешенного строительства, реконструкции объектов капитального строительства» может устанавливать показатели, характеризующие предельно допустимый строительный объем зданий и сооружений по отношению к площади участка, плотность застройки земельного участка, максимальный процент застройки земельного участка, минимальные расстояния от улиц и строений на соседних участках с учетом местных градостроительных особенностей (облик поселения, историческая среда, ландшафт).

Мероприятия по созданию полноценной жизнедеятельности инвалидов и малоподвижных групп населения принимаются в соответствии с требованиями СП 59.13330.2012, ГОСТа Р 50602-93, ГОСТа Р 50917-96, ГОСТа Р 50918-96, ГОСТа Р 51261-99, ГОСТа Р 51630-2000, ГОСТа Р 51631-2008, ГОСТа Р 51671-2000, ГОСТа Р 52872-2007, ГОСТа Р 52875-2007.

Общие положения по развитию транспортной инфраструктуры при подготовке документации по планировке территории

2.9.46. Система улично-дорожной сети составляет основу планировочной структуры населенного пункта и призвана обеспечивать удобные, быстрые и безопасные транспортные связи со всеми функциональными зонами, с другими населенными пунктами муниципального образования, с объектами, расположенными на территории за пределами границ населенных пунктов, с объектами внешнего транспорта и автомобильными дорогами общей сети.

2.9.47. Категории улиц и дорог городских и сельских поселений следует назначать в соответствии с классификацией и расчетными параметрами, приведенными в таблицах приложения № 2 региональных нормативов градостроительного проектирования Кировской области.

2.9.48. Размеры земельных участков гаражей и стоянок легковых автомобилей на одно машино-место могут устанавливаться правилами землепользования и застройки муниципальных образований с учетом положений региональных нормативов градостроительного проектирования Кировской области.

Общие положения по развитию инженерной инфраструктуры при подготовке документации по планировке территории

2.9.49. Проектирование новых, реконструкцию и расширение существующих инженерных сетей следует осуществлять на основе программ комплексного развития коммунальной инфраструктуры территорий в соответствии с Федеральным законом от 30 декабря 2004 г. № 210-ФЗ «Об основах регулирования тарифов организаций коммунального комплекса».

2.9.50. При проектировании сетей и сооружений водоснабжения, водоотведения, теплоснабжения, газоснабжения следует руководствоваться соответственно СП 31.13330.2012, СП 32.13330.2012, СП 124.13330.2012, требованиями действующих санитарных норм и правил, а также требованиями части 12 СП 42.13330.2011.

2.9.51. Минимальные расчетные показатели потребления коммунальных услуг по электроснабжению для населения Кировской области при отсутствии приборов учета устанавливаются с применением расчетного метода на одного проживающего, согласно постановлению Правительства Кировской области от 29.08.2012 № 168/510 «О нормативах потребления коммунальных услуг по электроснабжению для населения Кировской области при отсутствии приборов учета».

2.9.52. Минимальные расчетные показатели потребления коммунальных услуг потребления природного газа и сжиженного газа для населения Белохолуницкого района при отсутствии приборов учета устанавливаются с применением расчетного метода на одного жителя в месяц, согласно постановлению Правительства Кировской области от 26.04.2007 № 93/200 «О нормативах потребления коммунальных услуг по газоснабжению для населения Кировской области при отсутствии приборов учета».

2.9.53. Минимальные расчетные показатели нормативов потребления коммунальных услуг (холодное и горячее водоснабжение, водоотведение, отопление) и требования к их формированию устанавливаются в соответствии с Постановлением Правительства Российской Федерации от 23.05.2006 № 306 «об утверждении Правил установления и определения нормативов потребления коммунальных услуг».

2.10. Градостроительные показатели и нормы для архитектурно – строительного проектирования

Элементами территории земельного участка многоквартирного дома являются:

- территория под зданием;
- проезды к зданию, тротуары;
- открытые площадки для временного пребывания автомобилей (парковка);
- автостоянки для хранения машин;
- озелененная территория (придомовые зеленые насаждения);
- площадки для игр детей дошкольного и младшего школьного возраста, для отдыха взрослого населения;
- площадки для занятия физкультурой;
- площадки для хозяйственных целей (в том числе для размещения мусоросборников и хозяйственной площадки).

При подготовке проектной документации для строительства многоквартирного дома на отдельном земельном участке в кварталах существующей застройки населенного пункта для расчета удельных

размеров площадок различного функционального назначения следует руководствоваться положениями региональных нормативов градостроительного проектирования Кировской области.

Разрыв от автостоянок (автостоянка, наземный гараж-стоянка, гараж-стоянка, подземный гараж-стоянка, открытые стоянки, стоянки автомашин) для хранения легкового автотранспорта до зданий различного назначения следует применять в соответствии с таблицей 10.

Таблица 10

Здания, до которых определяется расстояние	Расстояние, м					
	от гаражей и открытых стоянок при числе легковых автомобилей				от станций технического обслуживания при числе постов	
	10 и менее	11 - 50	51 - 101	101 – 300	10 и менее	11 - 30
Жилые дома	10 <*>	15	25	35	15	25
В том числе торцы жилых домов без окон	10 <*>	10 <*>	15	25	15	25
Общественные здания	10 <*>	10 <*>	15	25	15	20
Общеобразовательные организации и детские дошкольные организации	15	25	25	50	50	<*>
Лечебные организации со стационаром	25	50	<*>	<*>	50	<*>
<*> Определяется по согласованию с органами Государственного санитарно-эпидемиологического надзора. <*> Для зданий гаражей III - V степеней огнестойкости расстояния следует принимать не менее 12 м.						

Примечания:

1. Разрыв от наземных гаражей-стоянок, паркингов закрытого типа принимается на основании результатов расчетов рассеивания загрязнений в атмосферном воздухе и уровней физического воздействия.

2. При размещении наземных гаражей-стоянок, паркингов, автостоянок должны быть соблюдены нормативные требования обеспеченности придомовой территории с необходимыми элементами благоустройства по площади и наименованиям.

3. Для подземных, полуподземных и обвалованных гаражей-стоянок регламентируется лишь расстояние от въезда-выезда и от вентиляционных шахт до территории школ, детских дошкольных учреждений, лечебно-профилактических учреждений, жилых домов, площадок отдыха, которое должно составлять не менее 15 метров.

В случае размещения подземных, полуподземных и обвалованных гаражей-стоянок в жилом доме расстояние от въезда-выезда до жилого дома не регламентируется. Достаточность разрыва обосновывается расчетами загрязнения атмосферного воздуха и акустическими расчетами.

4. Вентиляционные выбросы из подземных гаражей-стоянок, расположенных под жилыми и общественными зданиями, должны быть организованы на 1,5 метра выше конька крыши самой высокой части здания.

5. На эксплуатируемой кровле подземного гаража-стоянки допускается размещать площадки отдыха, детские, спортивные, игровые и иные подобные сооружения на расстоянии 15 метров от вентиляционных шахт, въездов-выездов, проездов при условии озеленения эксплуатируемой кровли и обеспечения предельно допустимых концентраций в устье выброса в атмосферу.

6. Разрыв от территорий подземных гаражей-стоянок не лимитируется.

7. Требования, отнесенные к подземным гаражам, распространяются на размещение обвалованных гаражей-стоянок.

8. Для гостевых стоянок жилых домов разрывы не устанавливаются (СП 42.13330.2011, СанПиН 2.2.1/2.1.1.1200-03 от 25.09.2007).

9. На территории административных зданий в целях обеспечения доступности объектов необходимо оборудовать парковочные места для инвалидов в непосредственной близости с административными зданиями, обратив внимание на следующее:

к местам парковки должен быть обеспечен беспрепятственный доступ, исключая высокие бордюры, узкие проходы (проезды);

ширина зоны для парковки автомобиля инвалида должна быть не менее 3,5 метров;

должен быть оборудован съезд (пандус схода) инвалида на коляске с тротуара на парковку путем понижения бордюра;

стоянка, оборудованная для инвалидов, должна быть обозначена специальным дорожным знаком.

3. МАТЕРИАЛЫ ПО ОБОСНОВАНИЮ РАСЧЕТНЫХ ПОКАЗАТЕЛЕЙ, СОДЕРЖАЩИХСЯ В ОСНОВНОЙ ЧАСТИ НОРМАТИВОВ ГРАДОСТРОИТЕЛЬНОГО ПРОЕКТИРОВАНИЯ

В местных нормативах градостроительного проектирования Белохолуницкого муниципального района Кировской области установлены расчетные показатели минимально допустимого уровня обеспеченности объектами регионального и местного значения и расчетные показатели максимально допустимого уровня территориальной доступности таких объектов для населения муниципальных образований в составе Белохолуницкого района с учетом:

региональных нормативов градостроительного проектирования Кировской области;

социально-демографического состава и плотности населения муниципальных образований на территории Белохолуницкого района;

планов и программ комплексного социально-экономического развития Белохолуницкого района;

предложений органов местного самоуправления муниципальных образований Белохолуницкого района Кировской области;

федерального законодательства и иных градостроительных показателей и норм.

Местные нормативы градостроительного проектирования Белохолуницкого муниципального района Кировской области направлены на повышение благоприятных условий жизни населения района, устойчивое развитие его территорий.

Минимальные расчетные показатели, содержащиеся в основной части обеспечения объектами социального и иного назначения в области обеспечения учреждениями и предприятиями обслуживания, действуют в отношении объектов, размещаемых на застроенных и подлежащей застройке территориях производственных, общественно-деловых, жилых, ландшафтно-рекреационных зон.

Расчетные показатели минимально допустимого уровня обеспеченности объектами в области транспорта, предупреждения чрезвычайных ситуаций и ликвидация их последствий, образования, здравоохранения, физической культуры и спорта, утилизации и переработки бытовых и промышленных отходов, в иных областях, расчетные показатели и параметры развития, организации и использования территорий, градостроительные показатели и нормы для архитектурно – строительного проектирования подготовлены в соответствии с:

Градостроительным кодексом РФ от 29.12.2004 № 190-ФЗ;

Земельным кодексом РФ от 25.10.2001 № 136-ФЗ;

Жилищным кодексом РФ от 29.12.2004 № 188-ФЗ;

Водным кодексом РФ от 03.06.2006 № 74-ФЗ;

Лесным кодексом РФ от 04.12.2006 № 200-ФЗ;

Федеральным законом от 06.10.2003 № 131-ФЗ «Об общих принципах организации местного самоуправления в Российской Федерации»;

Федеральным законом от 29.12.2004 № 191-ФЗ «О введении в действие Градостроительного кодекса Российской Федерации»;

Федеральным законом от 27.12.2002 № 184-ФЗ «О техническом регулировании»;

Федеральным законом от 22.07.2008 № 123-ФЗ «Технический регламент о требованиях пожарной безопасности»;

Федеральным законом от 30.03.1999 № 52-ФЗ «О санитарно-эпидемиологическом благополучии населения»;

Федеральным законом от 14.03.1995 № 33-ФЗ «Об особо охраняемых природных территориях»;

Федеральным законом от 10.01.2002 № 7-ФЗ «Об охране окружающей среды»;

Федеральным законом от 08.11.2007 № 257-ФЗ «Об автомобильных дорогах и о дорожной деятельности в Российской Федерации»;

Федеральным законом от 15.04.1998 № 66-ФЗ «О садоводческих, огороднических и дачных некоммерческих объединениях граждан»;

Федеральным законом от 09.01.1996 № 3-ФЗ «О радиационной безопасности населения»;

Законом Российской Федерации от 10.07.1992 № 3266-1 «Об образовании»;

Постановлением Правительства Российской Федерации от 13.06.2006 № 373 «О порядке установления нормативов потребления газа населением при отсутствии приборов учета газа»;

Постановлением Правительства РФ от 23.05.2006 № 306 «Об утверждении Правил установления и определения нормативов потребления коммунальных услуг»;

Постановлением Правительства Российской Федерации от 18.04.2014 №360 «Об определении границ зон затопления, подтопления»;

СП 30.13330.2012. Свод правил. Внутренний водопровод и канализация зданий;

СП 31.13330.2012. Свод правил. Водоснабжение. Наружные сети и сооружения;

СП 32.13330.2012. Свод правил. Канализация. Наружные сети и сооружения;

СП 34.13330.2012. Свод правил. Автомобильные дороги;

СП 42.13330.2011. Свод правил. Градостроительство. Планировка и застройка городских и сельских поселений;

СП 118.13330.2012. Свод правил. Общественные здания и сооружения;

СП 43.13330.2012. Свод правил. Сооружения промышленных предприятий;

СП 47.13330.2012. Свод правил. Инженерные изыскания для строительства. Основные положения;

СП 113.13330.2012. Свод правил. Стоянки автомобилей;

СП 116.13330.2012. Свод правил. Инженерная защита территорий, зданий и сооружений от опасных геологических процессов;

СП 131.13330.2012. Свод правил. Строительная климатология;

СП 50.13330.2012. Свод правил. Тепловая защита зданий;

СП 51.13330.2011. Свод правил. Защита от шума;

СП 54.13330.2011. Свод правил. Здания жилые многоквартирные;

- СП 55.13330.2011. Свод правил. Дома жилые многоквартирные;
- СП 121.13330.2012. Свод правил. Аэродромы;
- СП 59.13330.2012. Свод правил. Доступность зданий и сооружений для маломобильных групп населения;
- СП 18.13330.2011. Свод правил. Генеральные планы промышленных предприятий;
- СП 19.13330.2011. Свод правил. Генеральные планы сельскохозяйственных предприятий;
- СП 11-102-97 «Инженерно-экологические изыскания для строительства»;
- СП 11-112-2001 «Порядок разработки и состав раздела «Инженерно-технические мероприятия гражданской обороны. Мероприятия по предупреждению чрезвычайных ситуаций» градостроительной документации для территорий городских и сельских поселений, других муниципальных образований»;
- СП 2.1.7.1038-01 «Гигиенические требования к устройству и содержанию полигонов для твердых бытовых отходов»;
- СП 30-101-98 «Методические указания по расчету земельных участков в кондоминиумах»;
- СП 30-102-99 «Планировка и застройка территорий малоэтажного жилищного строительства»;
- СНиП 2.01.28-85 «Полигоны по обезвреживанию и захоронению токсичных промышленных отходов. Основные положения по проектированию»;
- СНиП 2.01.51-90 «Инженерно-технические мероприятия гражданской обороны»;
- СНиП 2.06.03-85 «Мелиоративные системы и сооружения»;
- СНиП 2.06.15-85 «Инженерная защита территории от затопления и подтопления»;
- СНиП 2.11.03-93 «Склады нефти и нефтепродуктов. Противопожарные нормы»;
- СНиП 11-04-2003 «Инструкция о порядке разработки, согласования, экспертизы и утверждения градостроительной документации» (применяется в части, не противоречащей Градостроительному кодексу РФ);
- СНиП 21-01-97 «Пожарная безопасность зданий и сооружений»;
- ГОСТ 17.5.3.01-78 «Охрана природы. Земли. Состав и размер зеленых зон городов»;
- ГОСТ 17.5.3.03-80 «Охрана природы. Земли. Общие требования к гидроресомелиорации»;
- ГОСТ 17.5.3.04-83 «Охрана природы. Земли. Общие требования к рекультивации земель»;

ГОСТ 17.6.3.01-78 «Охрана природы. Флора. Охрана и рациональное использование лесов зеленых зон городов»;

ГОСТ 17.8.1.02-88 «Охрана природы. Ландшафты. Классификация»;

ГОСТ Р 52023-2003 «Сети распределительные систем кабельного телевидения. Основные параметры. Технические требования. Методы измерений и испытаний»;

НПБ 101-95 «Нормы проектирования объектов пожарной охраны»;

ОНД 86 «Методика расчета концентраций в атмосферном воздухе вредных веществ, содержащихся в выбросах предприятий»;

СанПиН 2.1.2.2645-10. «Санитарно-эпидемиологические требования к условиям проживания в жилых зданиях и помещениях»;

СанПиН 2.1.2882-11 «Гигиенические требования к размещению, устройству и содержанию кладбищ, зданий и сооружений похоронного назначения»;

СанПиН 2.1.3.2630-10 «Санитарно-эпидемиологические требования к организациям, осуществляющим медицинскую деятельность»;

СанПиН 2.1.6.1032-01 «Гигиенические требования к обеспечению качества атмосферного воздуха населенных мест»;

СанПиН 2.1.7.573-96 «Гигиенические требования к использованию сточных вод и их осадков для орошения и удобрения»;

СанПиН 2.1.7.2790-10 «Санитарно-эпидемиологические требования к обращению с медицинскими отходами»;

СанПиН 2.1.7.1287-03 «Санитарно-эпидемиологические требования к качеству почвы»;

СанПиН 2.1.7.1322-03 Санитарные правила и нормативы «Гигиенические требования к размещению и обезвреживанию отходов производства и потребления»;

СанПиН 2.2.1/2.1.1.1076-01 «Гигиенические требования к инсоляции и солнцезащите помещений жилых и общественных зданий и территорий»;

СанПиН 2.2.1/2.1.1.1200-03 «Санитарно-защитные зоны и санитарная классификация предприятий, сооружений и иных объектов. Санитарно-эпидемиологические правила и нормативы»;

СанПиН 42-128-4690-88 «Санитарные правила содержания территорий населенных мест»;

СанПиН 2.4.1.3049-13 «Санитарно-эпидемиологические требования к устройству, содержанию и организации режима работы дошкольных образовательных организаций»;

СанПиН 2.4.2.2821-10 «Санитарно-эпидемиологические требования к условиям и организации обучения в общеобразовательных учреждениях»

СанПиН 2.4.3.1186-03 «Санитарно-эпидемиологические требования к организации учебно-производственного процесса в образовательных

учреждениях начального профессионального образования»;

ГН 2.1.5.1315-03 «Предельно допустимые концентрации (ПДК) химических веществ в воде водных объектов хозяйственно-питьевого и культурно-бытового водопользования»;

Приказ Минрегиона РФ от 30.01.2012 № 19 «Об утверждении требований к описанию и отображению в документах территориального планирования объектов федерального значения, объектов регионального значения, объектов местного значения»;

Законом Кировской области от 28.09.2006 № 44-ЗО «О регулировании градостроительной деятельности в Кировской области».